

THÉRIAULT

André, Salomé et Amédée Thériault

En juillet 1896, Louis Arsenault, Fidèle Arsenault et Marc Arsenault sont accompagnés par Samuel Jomphe et Célestin Lafrance qui viennent dans la Vallée de la Matapédia afin d'y trouver un lieu propice à l'établissement de personnes de leur paroisse de Sainte-Madeleine d'Havre-aux-Maisons aux Îles-de-la-Madeleine. Ils visitent les territoires de Sainte-Florence, Causapscal, Amqui et Saint-Léon-le-Grand. Mais, ils n'y trouvent pas d'endroit où ils désirent s'établir. Toutefois, à la recommandation de l'arpenteur David-Charles Morency, ils se rendent aux deuxième et troisième rangs du canton Humqui, sur le futur territoire de Lac-au-Saumon. Ces cinq (5) hommes vont construire, sur les lots numéros 28 et 29 du rang III, trois (3) camps afin d'accueillir les familles venues d'Havre-aux-Maisons qui y passeront l'hiver jusqu'au printemps suivant. Il est à noter qu'au cours du mois de mai 1896, Louis Arsenault et André Thériault étaient venus dans la Vallée de la Matapédia, mais s'en étaient retournés sans trouver un endroit propice à l'établissement de familles.

Le 7 août 1896, après la traversée en bateau des Îles-de-la-Madeleine jusqu'au continent, puis un voyage par le train nommé *Accomodation* de l'Intercolonial Railway jusqu'à Lac-au-Saumon, arrive ici un groupe composé en tout de trente-quatre (34) personnes. Parmi celles-ci, on retrouve Salomé Thériault, épouse de Louis Arsenault, et Louise Arsenault, fille de Marcel Arsenault adoptée par le couple, qui occuperont le lot 29 du rang III. Arrive également André Thériault, son épouse Marie-Geneviève Thériault, fille de Polycarpe Thériault et d'Apolline Gaudet, et leurs enfants Ernest-Walde, Adéoda, Évariste et Albert. Ceux-ci prennent le lot 30 du rang III.

En 1897, arrive Amédée Thériault, frère d'André et de Salomé, qui s'installe sur le lot 23 du rang III avec son épouse Constance Thériault, fille de Polycarpe Thériault et d'Appoline Gaudet, qu'il avait épousé le 14 novembre 1893, à Havre-aux-Maisons. Leurs enfants Marie-Appoline-Mathilde et Hubert-Louis les accompagnent. André, Salomé et Amédée Thériault sont les enfants de Simon Thériault et de Mathilde Turbide.

En 1907, André Thériault quitte Lac-au-Saumon en direction des États-Unis.

Julien Thériault et Angélique Lafrance

En 1897, Julien Thériault arrive avec son épouse Angélique Lafrance et leurs enfants ainsi que ses parents Polycarpe Thériault et Apolline Gaudet. Ceux-ci s'installent sur le lot 23 du rang II du canton Humqui. Au recensement du Canada de 1901, on retrouve Julien Thériault (35 ans) qui habite en compagnie de son épouse Angélique Lafrance (36 ans) et de leurs enfants Ulric (11 ans), Eudoxie (9 ans), Téléphore (7 ans), Égide (5 ans), Rose (3 ans) et Hubert (1 an). Réside également avec eux, la mère de Julien, Apolline Gaudet (65 ans).

Au recensement du Canada de 1911, on retrouve Julien Thériault (44 ans), son épouse Angélique Lafrance (45 ans) avec leurs enfants Téléphore (17 ans), Égide (15 ans), Rose (13 ans), Hubert (11 ans), Gérard (9 ans), Émile (7 ans) et Laura (4 ans). Au recensement du Canada de 1921, demeurent toujours sur le lot 23 du rang II, Julien Thériault (54 ans) et de son épouse Angélique Lafrance (56 ans) avec leurs enfants Hubert (21 ans), Gérard (19 ans), Émile (17 ans) et Laura (14 ans).

C'est le 8 avril 1940 que rendit l'âme Angélique Lafrance, à l'âge de 75 ans. Son mari Julien Thériault la suivra quelques dix (10 ans), soit le 1^{er} novembre 1951, âgé de 86 ans. Tous sont décédés et eurent leurs funérailles à Lac-au-Saumon. Voici ce qu'avait notamment écrit l'une de leurs belles-filles, Jeanne Vaillancourt, mariée avec leur fils Gérard, à l'intérieur du volume « Il y a cent ans, j'arrivions des Îles », indiquant qu'elle : *avait épousé Gérard en 1927. Ils (Jeanne et Gérard) avaient demeuré avec les parents, puis les avaient gardés jusqu'à leur décès. (...). En 1958, Gérard décida de vendre la terre et d'aller s'établir à Montréal où vivaient déjà plusieurs de ses enfants. Il quitta donc la terre paternelle avec sa femme (...).*

Polycarpe Thériault et Flore Delaney

Arrivés probablement 1901 à Lac-au-Saumon, Polycarpe Thériault et Flore Delaney s'installèrent avec leurs enfants nés aux Îles sur le lot 18 du rang II du canton Humqui, et ce étant donné qu'elle donne naissance, à Lac-au-Saumon, à un garçon, le 17 avril 1902. Ceux-ci s'étaient mariés le 10 janvier 1888 à Havre-aux-Maisons. Polycarpe est né le mai 1857, à Havre-aux-Maisons, du mariage de François-Étienne Thériault et d'Adélaïde Cormier. Quant à elle, Flore naquit le 12 février 1862, également à Havre-aux-Maisons, du mariage de Richard Delaney et Appoline Boudreau.

Au recensement du Canada de 1901 fait à Havre-aux-Maisons, Polycarpe Thériault (44 ans) et Flore Delaney (39 ans) demeurent à cet endroit avec leurs enfants Apolline (12 ans), Alice (11 ans), Armand (9 ans), Ernest (8 ans), Wilfrid (6 ans), François 4 (ans), Gustave (2 ans) et Aline (10 mois). En 1904, selon le livre « Au grand Jour » du curé Bouillon, Polycarpe Thériault et sa famille demeurent encore sur sa terre. Au recensement du Canada de 1911, il est écrit que Polycarpe Thériault est journalier dans un moulin du village.

Flore Delaney rendit l'âme le 10 mai 1924 à Albertville. Quant à Polycarpe Thériault, il s'est éteint au même le 29 septembre 1949.

Grégoire Thériault et Radegonde Lafrance

En 1897, déménage aussi à Lac-au-Saumon, Grégoire Thériault, son épouse Radegonde Lafrance, et leurs enfants prennent le lot 17 du rang III du même canton. Au recensement du Canada de 1901, on retrouve Grégoire Thériault (33 ans) avec son épouse Radegonde Lafrance (30 ans) et leurs enfants Joseph (6 ans), Louis-Euclide (4 ans), Cornélie (2 ans) et Pierre-Elphège (2 mois). Au recensement du Canada de 1911, on retrouve toujours sur le lot 17 du rang III, Grégoire Thériault (44

ans) avec son épouse Radegonde Lafrance (40 ans) et leurs enfants Joseph (16 ans), Louis-Euclide (14 ans), Cornélie (12 ans), Pierre-Elphège (10 ans), Virginie (8 ans), Roch (7 ans), Thérèse (4 ans), Mathilda (2 ans) et Marie-Luce (1 an).

Au recensement du Canada de 1921, on retrouve sur le lot 17 du rang III, Grégoire Thériault (54 ans) vivant avec son épouse Radegonde Lafrance (50 ans) et leurs enfants Louis-Euclide (24 ans), Virginie (19 ans), Roch (17 ans), Thérèse (14 ans), Mathilda (12 ans), Marie-Luce (11 ans) et Marie-Ange (9 ans).

Le 18 juin 1936, Grégoire Thériault décède à Lac-au-Saumon à l'âge de 68 ans. Quant à son épouse Radegonde Lafrance, celui-ci s'éteindra le 3 octobre 1955, également à Lac-au-Saumon, âgée de 84 ans.

Bruno Thériault et Marie Lafrance

En 1897, Bruno Thériault arrive à Lac-au-Saumon s'installe sur le lot 22 du rang II du canton Humqui. Il est le frère de Julien Thériault. Le 1^{er} février 1904, à Amqui, Bruno Thériault épouse Marie Lafrance, fille de Joseph Lafrance et de Victoire Boudreau. Il est probable que Bruno Thériault et Marie Lafrance aient déménagé aux États-Unis, comme l'a fait la sœur de Marie, Luce Lafrance.

Alcide Thériault et Angéline Richard

Né le 5 octobre 1885 à Havre-aux-Maisons, du mariage d'Édouard Thériault et d'Alvina Richard, Alcide Thériault épousa le 30 avril 1912, à Lac-au-Saumon, Alcide Thériault épouse Angéline Richard, née le 20 janvier 1890 à Havre-aux-Maisons, fille de Nazaire Richard et de Victoire Arsenault. Dans l'acte de mariage, il est dit qu'Alcide Thériault était journalier.

Raymond Thériault

Dans le livre « Lac-au-Saumon Cent ans et des poussières » de l'auteur saumonois Bertrand B. Leblanc, on apprend que : « *Raymond est né à Bas-Caraquet au Nouveau-Brunswick en 1941. Après les études primaires dans son village, on l'expatrie au New Hampshire où il fait ses études à Enfield. Il revient au collège de Bathurst y faire son cours classique.*

Se croyant destiné à la vie religieuse, il entre chez les Pères Eudistes où il fait son noviciat aux grands séminaires de Charlesbourg et de Limbourg. Au moment de faire un choix définitif, il ne prononce pas ses vœux perpétuels et choisit plutôt l'enseignement. Avec un baccalauréat ès arts et un autre en éducation, il n'y sera pas dépaysé. Seulement, le climat maritime lui est néfaste et les médecins lui recommandent l'air pur des montagnes. Il opte pour le Lac-au-Saumon où il se sent un

peu seul, jusqu'au moment où Edna Bérubé le choisit et l'épouse pour en faire un Matapédien à part entière.

Fort de ce nihil obstat, il enseigne la géographie et l'économie à la polyvalente d'Amqui. Mais une dizaine d'années plus tard, encore sans en préciser les raisons, il délaisse l'enseignement pour la construction et l'horticulture. Vingt ans plus tard, c'est la retraite. Mais entre-temps. Ce touche-à-tout infatigable aura multiplié, comme on aurait dit autrefois, les œuvres de miséricorde temporelles autour de lui. Directeur de la chorale paroissiale, président du conseil de fabrique, vice-président de la S.E.R.V., président de la Société d'aide au développement des collectivités, président de la Commission scolaire des Monts-et-Marées depuis sa création jusqu'à l'an dernier, président du conseil provisoire des commissions scolaires de Matane et de la Matapédia, membre du conseil général de la Fédération des commissions scolaires du Québec, cofondateur de la Société de généalogie et d'histoire de la Matapédia, sous-lieutenant dans le Corps de réserve de l'Armée canadienne, enfin, membre actif et mécène du Comité du Parc du Centenaire. Bref, un citoyen exemplaire, tout à faire digne de sa patrie d'élection. Si on voulait pousser le cynisme un peu plus loin, il faudrait même se réjouir que des branches un peu capricieuses l'aient chassé des rives du Nouveau-Brunswick pour nous le confier.

Arbre généalogique

Jean Thériot

Perinne Ruau

Germain Thériot

Andrée Brun

Germain Thériot

Anne Pellerin

Pierre Thériot

Marguerite Guérin

Jean-Baptiste Thériau

Marie-Josephte Cyr

Bruno Thériault

Geneviève Hubert

Polycarpe Thériault

Apolline Gaudet

Julien Thériault

Angélique Lafrance

Bruno Thériault

Marie Lafrance

Constance Thériault

Amédée Thériault

Marie-Geneviève Thériault

André Thériault

Julien Thériault – fils de Polycarpe Thériault et Apolline Gaudet
époux d'**Angélique Lafrance** – fille de Joseph Lafrance et Victoire Boudreau

1. **Eudoxie Thériault** mariée à Louis Arsenault
2. **Rose Thériault** mariée à Ernest Lapierre
 - 2.1. **Antoinette Lapierre** mariée à Donat Turbide
 - 2.1.1 – **Donalda Turbide** mariée à Jean-Baptiste Chevarie
 - 2.1.1.1 – _____ **Chevarie**
 - 2.1.1.2 – _____ **Chevarie**
 - 2.1.2 – **Joseph-Prosper-Victor Turbide**
 - 2.1.3 – **Jeannine Turbide** mariée à Angéla Allard
 - 2.1.3.1 – **Dany Allard**
 - 2.1.4 – **Vincent Turbide** marié à Majella Turbide
 - 2.1.4.1 – **Hubert-Simon Turbide**
 - 2.1.5 – **Alain Turbide** marié à Valène-Elsie Huber
 - 2.1.6 – **Antonin-Hubert Turbide**
3. **Émilie Thériault**
4. **Égide Thériault**

5. **Gérard Thériault** marié à Jeanne Vaillancourt
 - 5.1 **Réal Thériault** marié à Edna Boulanger
 - 5.2 **Gisèle Thériault** mariée à Bertrand Duguay
 - 5.3 **Yvon Thériault**
 - 5.4. **Antonine Thériault**
 - 5.5. **Florian Thériault**
 - 5.6. **Fernand Thériault** marié à Berthe Duchesne
 - 5.7 **Delphis Thériault**
 - 5.8 **Nicole Thériault** mariée à Guy Jomphe
 - 5.9 **Réginald Thériault** marié à Jocelyne Moreau
 - 5.10 **Carol Thériault**
 - 5.11 **Bernard Thériault**
 - 5.12 **Rosette Thériault** mariée à Claude Turner
6. **Télesphore Thériault** marié à Laura Arsenault
7. **Laura Thériault** mariée à Prosper Turbide (junior)
 - 7.1. **Jean-Clément Turbide** marié à Micheline Dubois-Voiselle
 - 7.2. **Florence Turbide** mariée à Donald Patterson
 - 7.3. **Francine-Lisette Turbide** mariée à William Carl Medley
 - 7.4 **Jean-Denis Turbide**
 - 7.5. **Suzette Turbide** mariée à Jean-Marc Boisvert
 - 7.6. **Collin Turbide** marié à Cheryl Ann Matthews

Bruno Thériault – fils de Polycarpe Thériault et Apolline Gaudet
 époux de **Marie Lafrance** – fille de Joseph Lafrance et Victoire Boudreau

1. **Marie-Blanche-Honora Thériault**
2. **Raoul-Firmin Thériault**
3. **Joseph-E. Thériault**
4. **Marie-Florence-Céline Thériault**
5. **M.-Imelda Thériault**
6. **Normand-Joseph Thériault**

Constance Thériault – fils de Polycarpe Thériault et Apolline Gaudet
 épouse d'**Amédée Thériault** – fils de Simon Thériault et Mathilde Turbide

1. **Marie-Appoline-Mathilde Thériault**
2. **Hubert-Louis Thériault**
3. **Polycarpe-Simon Thériault**

Marie-Geneviève Thériault – fils de Polycarpe Thériault et Apolline Gaudet
épouse d'**André Thériault** – fils de Simon Thériault et Mathilde Turbide

1. **Ernest-Walde Thériault**
2. **Adéoda Thériault**
3. **Joseph-Évariste Thériault**
4. **Albert Thériault**
5. **Marie-Jeanne Thériault**
6. **Toussaint Thériault**
7. **Joseph-Amédée Thériault**

Arbre généalogique

Jean Thériot

Perinne Ruau

Germain Thériot

Andrée Brun

Germain Thériot

Anne Pellerin

Pierre Thériot

Marguerite Guérin

Jean-Baptiste Thériau

Marie-Josephte Cyr

Bruno Thériault

Geneviève Hubert

François-Étienne Thériault

Adélaïde Cormier

Polycarpe Thériault

Flore Delaney

Apolline Thériault

Télesphore Turbide

Alice Thériault

Hormidas Turbide

Armand Thériault

Anne-Marie Langford

Apolline Thériault – fille de Polycarpe Thériault et Flore Delaney
épouse de **Télesphore Turbide** – fils de Pierre-Olivier Turbide et Léocadie Arsenault

- 1 – **René Turbide**
- 2 – **Albéric Turbide**
- 3 – **Eugène Turbide**
- 4 – **Lia Turbide** mariée à Eugène Turbide
- 5 – **Juliette Turbide** mariée à Hyppolite Richard
 - 5.1 – **Michel Richard**
 - 5.2 – **Myriam Richard**
 - 5.3 – **Denis Richard**
 - 5.4 – **Claude Richard**
- 6 – **Alexandre Turbide**
- 7 – **Thérèse Turbide**
- 8 – **Alice Turbide**
- 9 – **Lucienne Turbide**
- 10 – **Adéla Turbide** mariée à Gilbert Ouellet
- 11 – **Joseph-Marie Turbide** marié à Pierrette Bérubé

11.1 – **Martin Turbide**

11.2 – **Pierre Turbide**

Alice Thériault – fille de Polycarpe Thériault et Flore Delaney
épouse d'**Hormidas Turbide** – fils de Raphaël Turbide et Elmire Arsenault

1 – **Évangéline Turbide** mariée à André Poirier

1.1 – **Lorenzo-Nicol Poirier**

1.2 – **Blandine Poirier**

2 – **Albert Turbide** marié à Thérèse Leblanc

2.1 – **Michel Turbide** marié à Chantale Richard

2.2 – **Marie-Anne-Monique Turbide**

3 – **Maurice Turbide** marié à Caroline Chevarie

3.1 – **Donald Turbide**

4 – **Rachel Turbide**

5 – **Anonyme Turbide**

6 – **Anonyme Turbide**

7 – **Anonyme Turbide**

Armand Thériault – fils de Polycarpe Thériault et Flore Delaney
époux d'**Anne-Marie Langford** – fille d'Hubert Langford et Appoline Cormier

1 – **Roger Thériault** marié à Marielle Thivierge

2 – **Blanche-Jeannette Thériault**

3 – **Isabelle Thériault** mariée à Raymond Delaney

4 – **Appoline Thériault** mariée à Klaus-Herman Moller

Richard-Ernest Thériault

William-Abdon Thériault

Gustave Thériault

Anonyme Thériault

Arbre généalogique

Jean Thériot

Perinne Ruau

Germain Thériot

Andrée Brun

Germain Thériot

Anne Pellerin

Pierre Thériot

Marguerite Guérin

Jean-Baptiste Thériaux

Marie-Josephte Cyr

Jean Thériault

Anne Richard

Pierre-Sébastien Thériault

Gracieuse-Geneviève Arsenault

Simon Thériault

Mathilde Turbide

André Thériault

Marie-Geneviève Thériault

Salomé Thériault

Louis Arsenault

Amédée Thériault

Constance Thériault

André Thériault – fils de Simon Thériault et Mathilde Turbide
époux de **Marie-Geneviève Thériault** – fille de Polycarpe Thériault et Apolline Gaudet

1. **Ernest-Walde Thériault**
2. **Adéoda Thériault**
3. **Joseph-Évariste Thériault**
4. **Albert Thériault**
5. **Marie-Jeanne Thériault**
6. **Toussaint Thériault**

7. **Joseph-Amédée Thériault**

Amédée Thériault – fils de Simon Thériault et Mathilde Turbide
époux de **Constance Thériault** – fille de Polycarpe Thériault et Apolline Gaudet

1. **Marie-Appoline-Mathilde Thériault**
2. **Hubert-Louis Thériault**
3. **Polycarpe-Simon Thériault**

Arbre généalogique

Jean Thériot

Perinne Ruau

Germain Thériot

Andrée Brun

Germain Thériot

Anne Pellerin

Pierre Thériot

Marguerite Guérin

Jean-Baptiste Thériau

Marie-Josephte Cyr

Louis Thériau

Anastasie Cormier

Hippolyte Thériault

Anne Gold

Louis-Léon Thériault

Virginie Loiseau

Grégoire Thériault

Radegonde Lafrance

Joseph-Oscar Thériault

Rose-de-Lima Jomphe

Cornélie Thériault

Jean-Chrysologue Jomphe

Pierre-Elphège Thériault

Anne-Roma Thériault

Roch Thériault

Rose-Antoinette Barriault

Mathilda Thériault

Wellie Malaison

Marie-Luce Thériault

Alphonse Jomphe

Marie-Ange Thériault

Raymond Bergeron

Joseph-Oscar Thériault – fille de Grégoire Thériault et Radegonde Lafrance
époux de **Rose-de-Lima Jomphe** – fille de Samuel Jomphe et Émilie Boudreau

1. **Simone Thériault** mariée à Maurice Massé
2. **Georges-Henri Thériault**
3. **Jean-Louis Thériault**
4. **Omer Thériault**

5. **Solange Thériault** mariée à Raoul Poirier
6. **Léona Thériault** mariée à Réginald Carrière

Cornélie Thériault – fille de Grégoire Thériault et Radegonde Lafrance
 épouse de **Jean-Chrysologue Jomphe** – fils de Samuel Jomphe et Émilie Boudreau

1. **Jeanne-Thérèse Jomphe**
2. **Raymond Jomphe** marié à Cécile Villeneuve et à Thérèse Gallant
3. **Alexandre Jomphe** marié à Léosa Villeneuve
 - 3.1 – **Charles-Eugène Jomphe**
3. **Alexandre Jomphe** marié à Dorina Villeneuve
 - 3.2 – **Jean-Guy Jomphe** marié à Johanne Lapierre
 - 3.2.1 – **Guillaume Jomphe**
 - 3.3 – **Jocelyne Jomphe**
 - 3.3.1 – **Enfant**
 - 3.4 – **Réjean Jomphe**
 - 3.5 – **Daniel Jomphe**
4. **Antoine Jomphe** marié à Marie-Blanche Lacasse
5. **Marie-Marthe Jomphe** mariée à Walter Woodrow Billard
6. **Adéline Jomphe** mariée à Charles-Eugène Leblanc
 - 6.1 – **Anne-Marie Leblanc** mariée à Jean-Marie Tremblay
7. **Alexina Jomphe** mariée à Roland Dallaire
8. **Céline Jomphe** mariée à Camille Racine
9. **Gaston Jomphe** marié à Rose-Alma Arsenault
 - 9.1 – **Gervais Jomphe**
 - 9.2 – **Clément Jomphe**
 - 9.2.1 – _____ **Jomphe**
 - 9.2.2 – _____ **Jomphe**
 - 9.3 – **Céline Jomphe**
 - 9.4 – **Gaston-Michel Jomphe**
 - 9.5 – **Diane Jomphe**
 - 9.6 – **Sylvie Jomphe**
 - 9.7 – **Jean-Pierre Jomphe**
 - 9.7.1 – _____ **Jomphe**
10. **Isabelle Jomphe** mariée à Donat Arsenault
11. **Grégoire Jomphe** marié à Marjolaine Allard
12. **Jean-Pierre Jomphe**

Pierre-Elphège Thériault – fils de Grégoire Thériault et Radegonde Lafrance
marié à **Anne-Roma Thériault** – fille de Théotime Thériault et Régina Dumarco

Roch Thériault – fille de Grégoire Thériault et Radegonde Lafrance
époux d'**Antoinette Barriault** – fille de Joseph Barriault et Claire Mailloux

1. **Germain Thériault** marié à Nicole Pilon

Mathilda Thériault – fille de Grégoire Thériault et Radegonde Lafrance
épouse de **Wellie Malaison** – fils de Thaddée Malaison et Léopoldine Pelletier

1. **Pierrette Malaison** mariée à Lucien Aubé

2. **Marcel-Gilles Malaison**

Marie-Luce Thériault – fille de Grégoire Thériault et Radegonde Lafrance
épouse d'**Alphonse Jomphe** – fils d'Adélard Jomphe et Anne Verreault

1. **Alphonse-Lucien Jomphe**

2. **Yvon Jomphe**

3. **Anonyme Jomphe**

4. **Louise-Colette Jomphe**

5. **Alphonse-Marie Jomphe** marié à Noëlla Richard

5.1 – **Liette Jomphe**

5.2 – **Andrée Jomphe**

5.3 – **Sylvain Jomphe**

6. **Pierre-Marius Jomphe**

7. **Oscar Jomphe**

Marie-Ange Thériault – fille de Grégoire Thériault et Radegonde Lafrance
épouse de **Raymond Bergeron** – fils de Joseph Bergeron et Berthe Béliveau

1. **Thérèse-Edwidge Bergeron**

2. **Marcelle Bergeron**

3. **Hélène-Zalpha Bergeron**

4. **Lucie Bergeron** mariée à Claude Bernier

Arbre généalogique

Édouard Thériault
Alvina Richard

Alcide Thériault
Angéline Richard

Arbre généalogique

Jean Thériot

Perinne Ruau

Claude Thériot

Marie Gautrot

Germain Thériot

Anne Richard

Joseph Thériot

Marguerite Melançon

Joseph Thériot

Marie-Josèphe Girouard

Victor Thériot

Julie (Thibodeau) Thériault

Grégoire Thériault

Élisabeth Boudreau

Eugène Thériault

Monique (Godin) Thériault

Fidèle Thériault

Vénérande Doiron

Alexis Thériault

Joséphine Lanteigne

Raymond Thériault

Edna Bérubé

Raymond Thériault – fils d'Alexis Thériault et Joséphine Lanteigne
époux d'**Edna Bérubé** – fille de Joseph O. Bérubé et Alphonsine Perreault

1 – **Marc Thériault** marié à Margarettte François

1.1 – **Sylvie Thériault**

1.2 – **Valérie Thériault**

1.3 – **Noémie Thériault**

1.4 – **Alexandre Thériault**

1.5 – **David Thériault**

2 – **André Thériault**

2.1 – **Pierre-Alexis Thériault**

2.2 – **Jolène Thériault**

3 – **Éric Thériault** marié à Alexiane Crotet

3.1 – **Mélia Thériault**

3.2 – **Julielle Thériault**

3.3 – **Estéban Thériault**

NOTES

(1) En 1896, le futur territoire de la Municipalité de Lac-au-Saumon, sauf les lots 39 à 44 du rang I du canton Lepage, fait partie au niveau religieux de la Paroisse de Saint-Benoît-Joseph-Labre d'Amqui et au niveau municipal de la Municipalité de Saint-Benoît-Joseph-Labre d'Amqui. Les lots 39 à 44 du rang I du canton Lepage font quant à eux partie de la Paroisse et de la Municipalité de Saint-Jacques-le-Majeur-de-Causapscal jusqu'en 1909. En 1903, les lots des rangs B et I à VI sont détachés afin de former la Municipalité de Saint-Edmond. En 1905, les lots des rangs B, I et II du canton Humqui sont détachés afin de constituer la Municipalité du village de Lac-au-Saumon. En 1907, au niveau religieux, les lots des rangs B et I à VI sont érigés sous le nom de Paroisse de Saint-Edmond-du-Lac-au-Saumon. En 1909, les lots 39 à 67 du rang I du canton Lepage sont annexés à la Municipalité du village de Lac-au-Saumon au point de vue municipal et à la Paroisse de Saint-Edmond-du-Lac-au-Saumon au niveau religieux.

En ce qui a trait aux registres des baptêmes, mariages et sépultures, malgré que certaines cérémonies peuvent avoir lieu à l'école-chapelle du rang III du canton Humqui, tous les actes sont enregistrés dans les archives de la Paroisse de Saint-Benoît-Joseph-Labre d'Amqui jusqu'au 31 décembre 1904. À partir du 1^{er} janvier 1905, la mission de Saint-Edmond-du-Lac-au-Saumon, qui deviendra par la suite une paroisse, obtient ses propres registres.

(2) Un canton (*township* en anglais) est une ancienne division cadastrale du territoire qui visait à faciliter la concession de terres publiques à des particuliers pour la colonisation (source : Wikipédia). Le canton était généralement établi avant l'arrivée des défricheurs. Le canton était divisé en rangs, eux-mêmes subdivisés en lots. Ce mode de division cadastrale a maintenant été remplacé par le « Cadastre du Québec » où chaque lot possède un numéro unique de « 1 000 000 » ou plus. Il n'y a plus de rang ni de canton. Toutefois, la division originale par cantons et rangs s'observe encore aujourd'hui, ne serait-ce que par la présence des routes de rang. Notons que toute la partie de l'actuelle Municipalité de Lac-au-Saumon située au sud du lac au Saumon et de la rivière Matapédia était comprise dans le canton Humqui (rangs B, I, II, III, IV, V et VI), tandis que la partie nord faisait partie du canton Lepage (rang I).

Carte 1

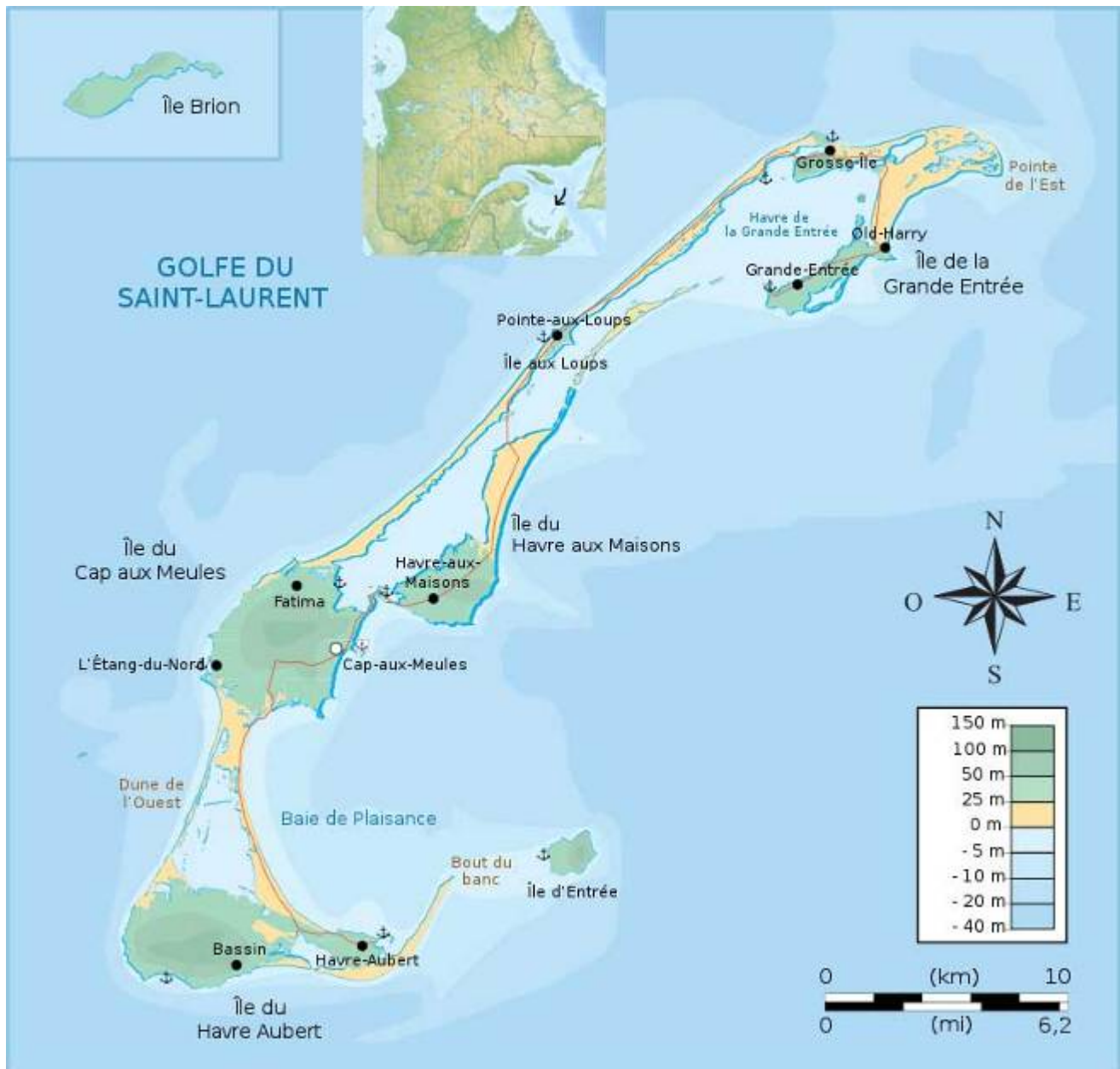

Carte 2

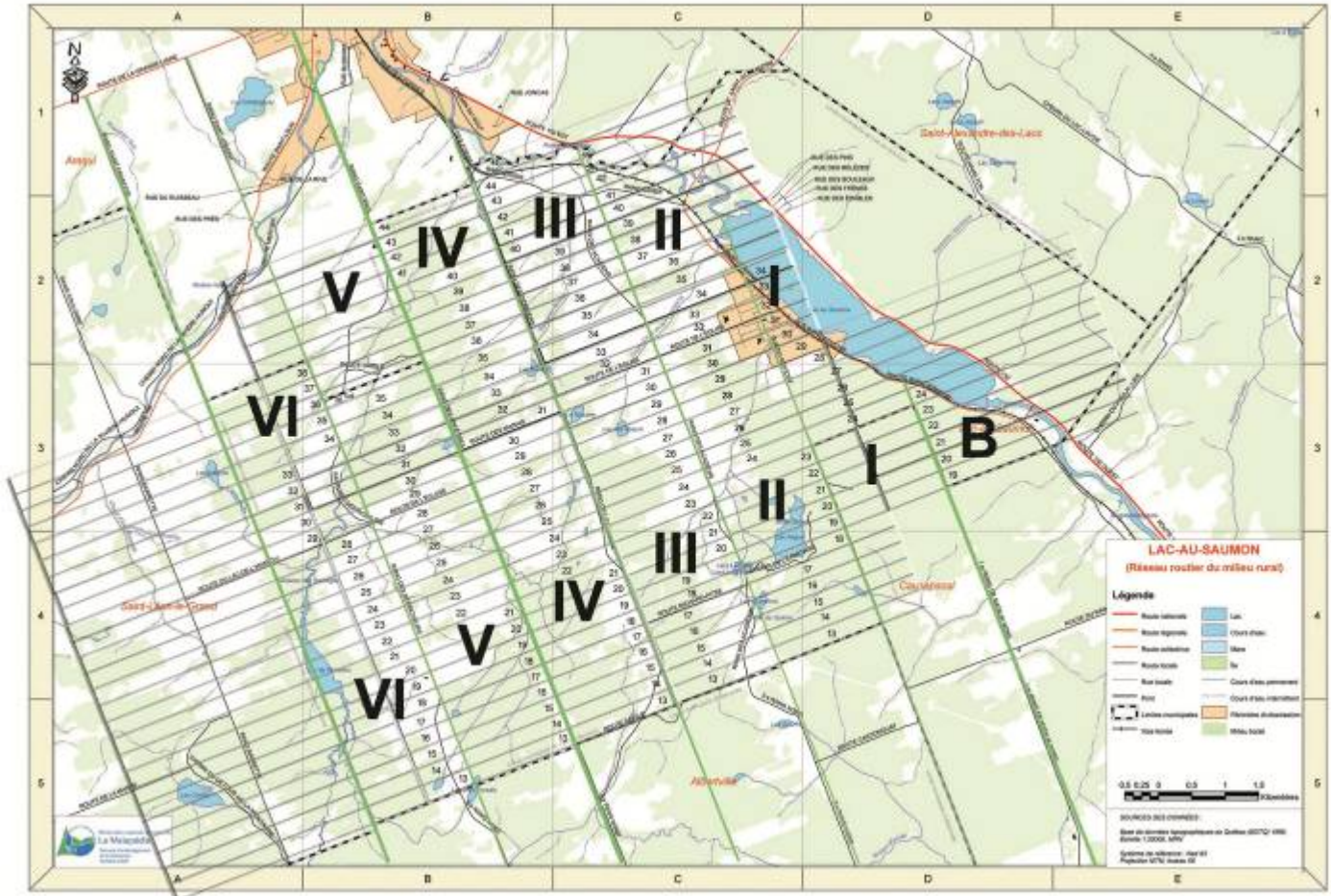

SOURCES

Le livre « Il y a cent ans, j'arrivions des Îles », publié en 1996 lors du centenaire de l'arrivée à Lac-au-Saumon des premiers Acadiens en provenance des Îles-de-la-Madeleine, ainsi que le volume « Au grand jour ou les évolutions d'une paroisse canadienne » du curé-fondateur de Lac-au-Saumon, l'abbé Alexandre Bouillon, constituent les principales sources ayant servi à l'écriture du précédent texte. D'autres informations proviennent des archives paroissiales d'Amqui et de Lac-au-Saumon ainsi que de certains sites web spécialisés en généalogie. La liste complète des sources utilisées est mentionnée ci-après :

- ancestors.familysearch.org
- Bouillon, Alexandre. *Au grand jour ou les évolutions d'une paroisse canadienne, Saint-Edmond-du-Lac-au-Saumon, comté de Matapédia, province de Québec (Canada)*. Éditions Vulliez, Joigny, Yonne (France), 1926, 312 p.
- Comité du centenaire. *Programme-souvenir La mémoire en fête 1896 1996 Centenaire de l'arrivée des premiers Acadiens des Îles-de-la-Madeleine à Lac-au-Saumon*, Imprimerie Amqui (1996), Amqui, 1996, 47 p.
- genealogie-info.ca
- gw.geneanet.org
- http://cadelle.blogspot.com/2008_01_01_archive.html
- <https://paulinecarbonneau34.wordpress.com/2012/02/23/les-francais-aux-iles-de-la-madeleine/amp/>
- Leblanc, Bertrand-B., St-Amand, Iréné, Thériault, Raymond et al. *Il y a cent ans, j'arrivions des Îles*. Impression Nouvelle Image inc., Mont-Joli, 1996, 250 p.
- numerique.banq.qc.ca
- Turbide, Rachel et al., *Geneviève et Eusèbe un héritage à partager*, Éditions Rachel Turbide, Le Bic, 2006, 451 p.
- Turbide, Rachel et al., *Répertoire des familles Turbide et Turbis descendants de Dominique Dithurbide et Marie-Anne Boudrot*, Éditions Rachel Turbide, Baie-Comeau, 1997, 158 p.
- www.ancestry.ca
- www.ancestry.ca
- www.mesaieux.com
- www.nosorigines.qc.ca
- [//fr.wikipedia.org](http://fr.wikipedia.org)