

PETITPAS

Vitaline, Élisabeth et François Petitpas

En provenance de l'Étang-du-Nord, trois (3) enfants de Firmin Petitpas et de Mélanie Arsenault sont venus s'établir à Lac-au-Saumon (1) vers la fin du XIX^{ième} siècle.

On note d'abord Vitaline Petitpas qui épousa Alfred Gaudet, le 30 janvier 1899, à Amqui. Elle s'installe avec son nouveau mari sur le lot 21 du rang II du canton Humqui (3) afin de défricher et cultiver la terre. Vitaline avait fait la traversée en même temps que son futur mari en provenance des Îles. Naîtront de leur union, Marie-Louise, Polonie, Joseph, Wellie, Ovila, Édouard, Edgar (Oscar), Marie-Élise et Rose-Anna. En 1908, Alfred Gaudet achète le lot 22 du rang II du canton Humqui de Joseph-Abraham Théberge, propriétaire d'un moulin à scies au village de Lac-au-Saumon. Le 13 janvier 1955, à Lac-au-Saumon, Vitaline Petitpas s'éteint à l'âge de 80 ans. Quant à Alfred Gaudet, il rendit l'âme le 10 juin 1960, à Lac-au-Saumon, à l'âge de 85 ans.

Élisabeth Petitpas arrive à Lac-au-Saumon avec son mari Onéciphore Gaudet qu'elle avait épousé le 7 janvier 1890, à l'Étang-du-Nord. Celui-ci est le fils de Félix Gaudet et Marie-Éloïse Boudreau. Leurs enfants Cléophas, Louise, Joseph et Anésie virent le jour à cet endroit. Avec eux, arrivent aussi à Lac-au-Saumon, Alcide, le frère d'Onéciphore, et son épouse Amanda Vigneault. Tous s'installent sur le lot 22 du rang III du canton Humqui. En 1907, Onéciphore Gaudet et sa famille partent à Fall River au Massachusetts rejoindre la famille d'Alcide Gaudet. En 1909, les frères Alcide et Onéciphore Gaudet et leurs familles vont s'établir à Centredale au Rhode Island. À cet endroit, naquirent les autres enfants d'Onéciphore Gaudet et d'Élisabeth Petitpas, soit Anthony, Charles, Francis et Louis.

Le frère de Vitaline et d'Élisabeth Petitpas, François, est également venu d'établir à Lac-au-Saumon. Pour sa part, il s'installe sur le lot 19 du rang II du canton Humqui. Le 11 janvier 1887, à l'Étang-du-Nord, il avait épousé Olive Lapierre, fille de Clément Lapierre et de Luce Déraps. De leur mariage naîtront Gilbert, Samuel, Clément, Alpide, Marie, Clarisse, Emma, Esther, Rosa, Marie-Clothilde, Bella et Marie-Hélène. Notons que Samuel épousa Anne Turbide, fille de Pierre-Olivier Turbide et de Léocadie Arsenault.

En 1910, on retrouve François Petitpas établi à Fall River au Massachusetts avec son épouse Olive Lapierre. En 1922, Samuel Petitpas et son épouse quittèrent à leur tour Lac-au-Saumon pour déménager à North Cambridge dans l'état du Massachusetts.

Philippe Petitpas

Un autre Petitpas, non-apparenté aux premiers nommés, est venu s'établir à Lac-au-Saumon, il s'agit de Philippe Petitpas. Fils de Léon Petitpas et de Marie-Sylvie Leblanc, il est l'époux de Marguerite

Cyr, fille d'Édouard Cyr et d'Apolline Leblanc, qu'il a épousée à Lac-au-Saumon, le 21 novembre 1911. Dans l'acte de mariage, il est dit que Philippe Petitpas était journalier. Son témoin est son ami Claude Duclos, un compatriote de l'Étang-du-Nord, qui tenait à cette époque un hôtel au village de Lac-au-Saumon. Trois (3) enfants naquirent à Lac-au-Saumon de ce mariage, entre 1912 et 1916, soit Rose-Imelda, Adélar-Wilfrid et Roger.

Arbre généalogique

Claude Petitpas (dit Sieur de la Fleur)

Catherine Bugaret

Claude Petitpas

Marie-Thérèse _____ (amérindienne)

Barthélémy Petitpas

Madeleine Coste

Guillaume Petitpas

Angélique Sceaux

François Petitpas

Anne Boudreau

Firmin Petitpas

Mélanie Arsenault

Vitaline Petitpas

Alfred Gaudet

Élisabeth Petitpas

Onicéphore Gaudet

François Petitpas

Olive Lapierre

Vitaline Petitpas – fille de Firmin Petitpas et Mélanie Arsenault
épouse d'**Alfred Gaudet** – fils d'Isaïe Gaudet et Appoline Cummings

1. **Marie-Louise Gaudet** mariée à Arthur Morin
2. **Appoline Gaudet**
3. **Willie Gaudet** marié à Marie-Laure Audet
 - 3.1 – **Cécile Gaudet** mariée à Gérard Bouchard
 - 3.2 – **André Gaudet** marié à Micheline Ayotte
 - 3.2.1 – **Julie Gaudet** conjointe de Martin Bérubé
 - 3.2.1.1 – **Enfant**
 - 3.2.2 – **Nanny Gaudet**
 - 3.2.2.1 – **Enfant**
 - 3.2.3 – **Marilyn Gaudet**
 - 3.2.4 – **Marc-André Gaudet**
 - 3.2.5 – **Pascal Gaudet**
 - 3.2.5.1 – **Enfant**
 - 3.2.5.2 – **Enfant**
 - 3.2.6 – **Jean-Philippe Gaudet**
 - 3.2.6.1 – **Enfant**
 - 3.2.7 – **Charles-Emmanuel Gaudet**
 - 3.3 – **Estelle Gaudet** mariée à Laurent Marcotte

- 3.4 – **Benoit Gaudet** marié à Jocelyne Dubuc
- 3.5 – **William Gaudet**
- 3.6 – **Gérard Gaudet**

4. **Joseph-Avila Gaudet**

5. **Joseph-Édouard Gaudet**

- 6. **Oscar Gaudet** marié à Marie-Ange Michaud
 - 6.1 – **Gilbert Gaudet** marié à Shirley Yelle
 - 6.2 – **Lucille Gaudet** mariée à Ronald Daigle
 - 6.3 – **Esther Gaudet** mariée à Jacques Galarneau
 - 6.4 – **Clara Gaudet** mariée à Henri Lacasse et Rosario St-Amour

7. **Marie-Élise Gaudet** mariée à Patrice Richard

- 7.1 – **Martin Richard**
- 7.2 – **Anita Richard** mariée à Roger Lapierre
- 7.3 – **Ghislain Richard**

8. **Rose-Anna Gaudet** mariée à Eusèbe Bourgeois

- 8.1 – **Marguerite Bourgeois**
- 8.2 – **Mariette Bourgeois** mariée à Albert Arsenault
- 8.3 – **François Bourgeois**
- 8.4 – **Hélène Bourgeois** mariée à André Caron
- 8.5 – **Gérard-Gilles Bourgeois**
- 8.6 – **Anonyme Bourgeois**
- 8.7 – **Denise Bourgeois** mariée à Léo David

Élisabeth Petitpas – fille de Firmin Petitpas et Mélanie Arsenault
épouse d'**Onicéphore Gaudet** – fils de Félix Gaudet et Marie-Éloïse Boudreau

1. **Cléophans Gaudet**

2. **Louise Gaudet** mariée à Arthur Boudreau

3. **Joseph Gaudet** marié à Marie-Anne Vallée et Pauline Martin (Côté)

4. **Anésie Gaudet** mariée à Évrade Boudreau

5. **Félix Gaudet**

6. **Alma Gaudet**

7. **Gérard Gaudet** marié à Édith G. Malone et Gertrude (Ells) Lovejoy

8. **François Gaudet**

9. **Félix Gaudet** marié à Mae Monohan

10. **Anthony Gaudet** marié à Lily Bradley

11. **Charles Gaudet** marié à Rachel L'homme

12. **Francis Gaudet** marié à Helen Prosser

François Petitpas – fille de Firmin Petitpas et Mélanie Arsenault
époux d'**Olive Lapierre** – fille de Clément Lapierre et Luce Déraps

1. **Gilbert Petitpas** marié à Amanda Poirier
2. **Samuel Petitpas** marié à Anne Turbide
2.1 – **Marie-Hélène Petitpas**
3. **Clément Petitpas**
4. **Alpide Petitpas**
5. **Esther Petitpas** mariée à Thom Smith
6. **Rosa Petitpas** mariée à un O'Connell
7. **Bella Petitpas** mariée à un Doodly
8. **Hélène Petitpas**

Arbre généalogique

Léon Petitpas
Marie-Sylvie Leblanc

Philippe Petitpas
Marguerite Cyr

Philippe Petitpas – fils de Léon Petitpas et Marguerite Cyr
époux de **Marguerite Cyr** – fille d'Édouard Cyr et Apolline Leblanc

1. **Rose-Imelda Petitpas**
2. **Adélarde-Wilfrid Petitpas**
3. **Roger Petitpas**

NOTES

(1) En 1896, le futur territoire de la Municipalité de Lac-au-Saumon, sauf les lots 39 à 44 du rang I du canton Lepage, fait partie au niveau religieux de la Paroisse de Saint-Benoît-Joseph-Labre d'Amqui et au niveau municipal de la Municipalité de Saint-Benoît-Joseph-Labre d'Amqui. Les lots 39 à 44 du rang I du canton Lepage font quant à eux partie de la Paroisse et de la Municipalité de Saint-Jacques-le-Majeur-de-Causapscal jusqu'en 1909. En 1903, les lots des rangs B et I à VI sont détachés afin de former la Municipalité de Saint-Edmond. En 1905, les lots des rangs B, I et II du canton Humqui sont détachés afin de constituer la Municipalité du village de Lac-au-Saumon. En 1907, au niveau religieux, les lots des rangs B et I à VI sont érigés sous le nom de Paroisse de Saint-Edmond-du-Lac-au-Saumon. En 1909, les lots 39 à 67 du rang I du canton Lepage sont annexés à la Municipalité du village de Lac-au-Saumon au point de vue municipal et à la Paroisse de Saint-Edmond-du-Lac-au-Saumon au niveau religieux.

En ce qui a trait aux registres des baptêmes, mariages et sépultures, malgré que certaines cérémonies peuvent avoir lieu à l'école-chapelle du rang III du canton Humqui, tous les actes sont enregistrés dans les archives de la Paroisse de Saint-Benoît-Joseph-Labre d'Amqui jusqu'au 31 décembre 1904. À partir du 1^{er} janvier 1905, la mission de Saint-Edmond-du-Lac-au-Saumon, qui deviendra par la suite une paroisse, obtient ses propres registres.

(2) Un canton (*township* en anglais) est une ancienne division cadastrale du territoire qui visait à faciliter la concession de terres publiques à des particuliers pour la colonisation (source : Wikipédia). Le canton était généralement établi avant l'arrivée des défricheurs. Le canton était divisé en rangs, eux-mêmes subdivisés en lots. Ce mode de division cadastrale a maintenant été remplacé par le « Cadastre du Québec » où chaque lot possède un numéro unique de « 1 000 000 » ou plus. Il n'y a plus de rang ni de canton. Toutefois, la division originale par cantons et rangs s'observe encore aujourd'hui, ne serait-ce que par la présence des routes de rang. Notons que toute la partie de l'actuelle Municipalité de Lac-au-Saumon située au sud du lac au Saumon et de la rivière Matapédia était comprise dans le canton Humqui (rangs B, I, II, III, IV, V et VI), tandis que la partie nord faisait partie du canton Lepage (rang I).

Carte 1



Carte 2

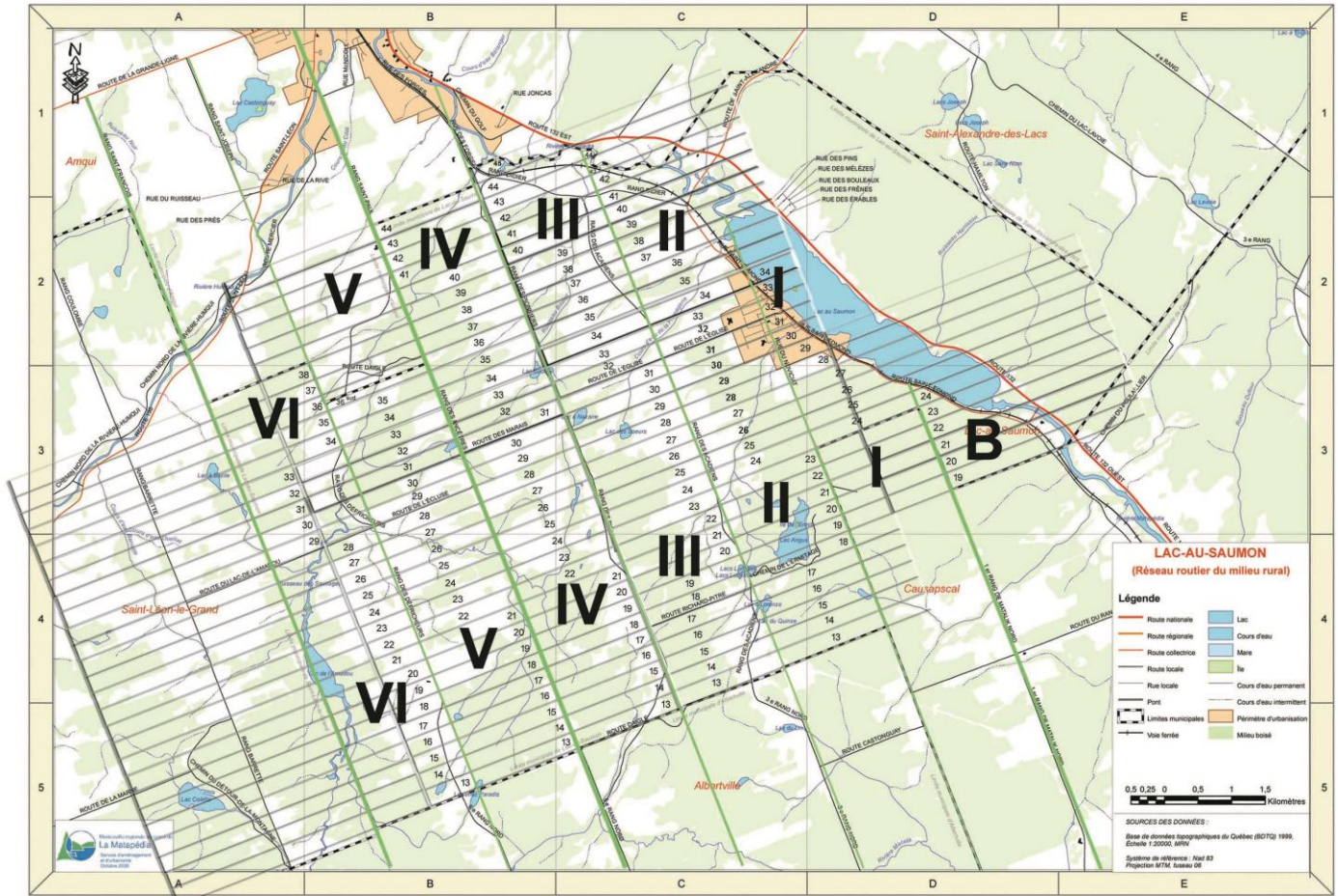

Carte 3

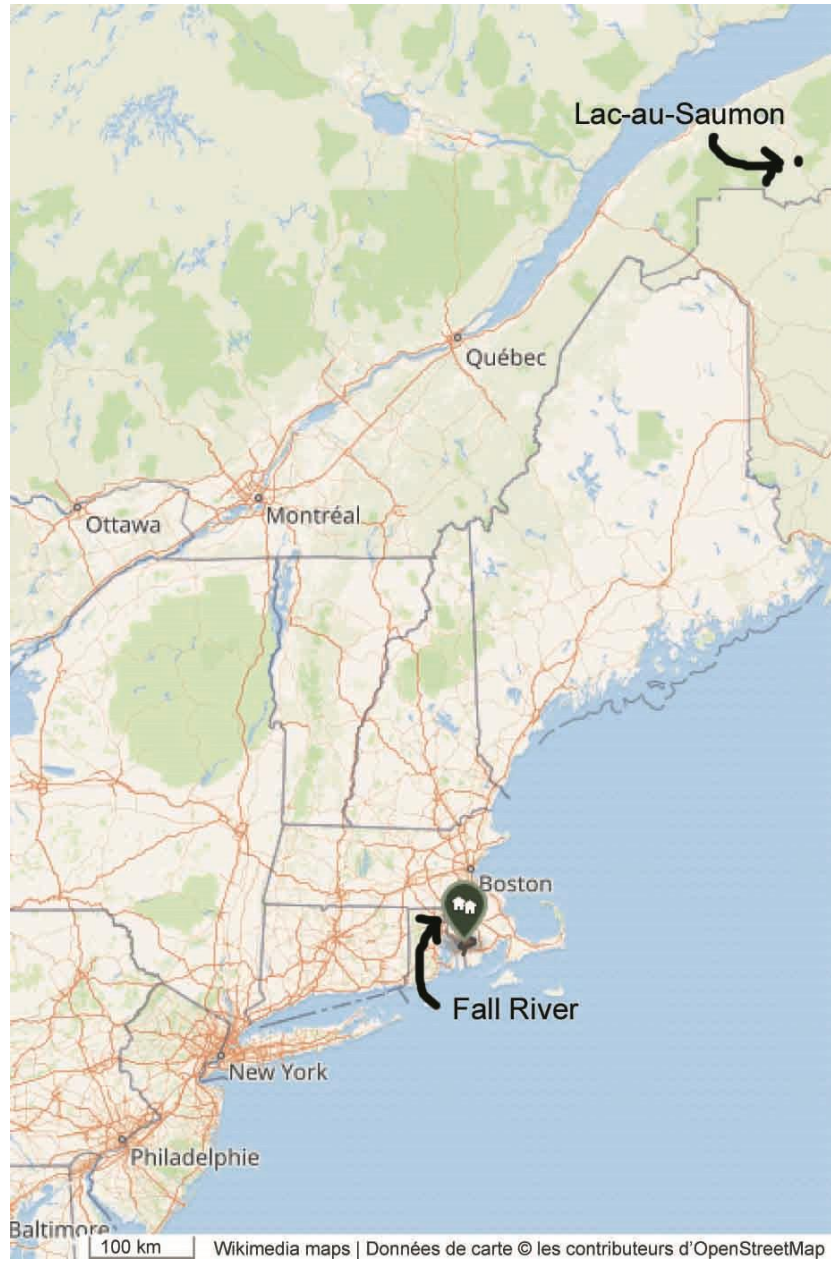

Carte 4

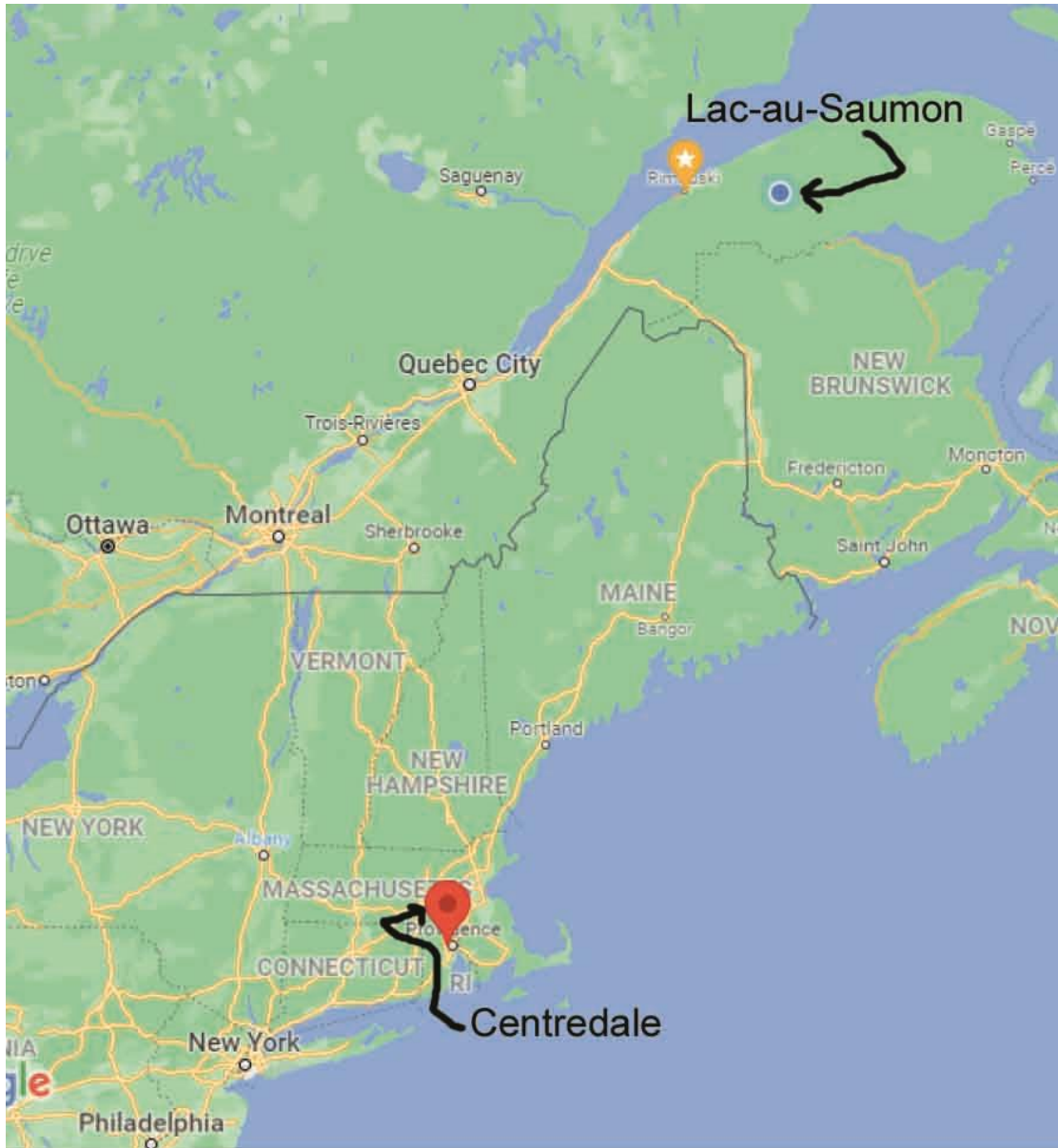

SOURCES

Le livre « Il y a cent ans, j'arrivions des Îles », publié en 1996 lors du centenaire de l'arrivée à Lac-au-Saumon des premiers Acadiens en provenance des Îles-de-la-Madeleine, ainsi que le volume « Au grand jour ou les évolutions d'une paroisse canadienne » du curé-fondateur de Lac-au-Saumon, l'abbé Alexandre Bouillon, constituent les principales sources ayant servi à l'écriture du précédent texte. D'autres informations proviennent des archives paroissiales d'Amqui et de Lac-au-Saumon ainsi que de certains sites web spécialisés en généalogie. La liste complète des sources utilisées est mentionnée ci-après :

- ancestors.familysearch.org
- Bouillon, Alexandre. *Au grand jour ou les évolutions d'une paroisse canadienne, Saint-Edmond-du-Lac-au-Saumon, comté de Matapédia, province de Québec (Canada)*. Éditions Vulliez, Joigny, Yonne (France), 1926, 312 p.
- Comité du centenaire. *Programme-souvenir La mémoire en fête 1896 1996 Centenaire de l'arrivée des premiers Acadiens des Îles-de-la-Madeleine à Lac-au-Saumon*, Imprimerie Amqui (1996), Amqui, 1996, 47 p.
- genealogie-info.ca
- gw.geneanet.org
- http://cadelle.blogspot.com/2008_01_01_archive.html
- <https://paulinecarbonneau34.wordpress.com/2012/02/23/les-francais-aux-iles-de-la-madeleine/amp/>
- Leblanc, Bertrand-B., St-Amand, Iréné, Thériault, Raymond et al. *Il y a cent ans, j'arrivions des Îles*. Impression Nouvelle Image inc., Mont-Joli, 1996, 250 p.
- numerique.banq.qc.ca
- Turbide, Rachel et al., *Geneviève et Eusèbe un héritage à partager*, Éditions Rachel Turbide, Le Bic, 2006, 451 p.
- Turbide, Rachel et al., *Répertoire des familles Turbide et Turbis descendants de Dominique Dithurbide et Marie-Anne Boudrot*, Éditions Rachel Turbide, Baie-Comeau, 1997, 158 p.
- www.ancestry.ca
- www.ancestry.ca
- www.mesaieux.com
- www.nosorigines.qc.ca
- [//fr.wikipedia.org](http://fr.wikipedia.org)