

# JOMPHE

La plupart des familles acadiennes originaires des Îles-de-la-Madeleine tirent principalement leurs origines de la France et quelques-unes de la Grande-Bretagne. Toutefois, dans le cas de la famille Jomphe, le premier ancêtre arrivé au Québec provient d'Allemagne. En effet, Christian-Adolph Schumpf est né le 18 janvier 1753, à Enkirch, Rhénanie-Palatinat, en Allemagne. Il est le fils de Jacob Werner Schumpf et d'Anna Catharina Hustein. Celui-ci serait arrivé au Québec en 1778 en tant que soldat venant en aide à l'armée britannique afin de contrer la rébellion des treize (13) colonies anglaises. Christian-Adolph Schumpf a épousé Marie-Monique Samson, le 3 janvier 1791, à Québec. Celle-ci est décédée le 25 juillet 1806, à Québec. Christian Adolph Schumpf est quant à lui décédé le 27 décembre 1816, à Québec.

Onze (11) enfants naquirent de cette union. Lors du décès de la mère de famille, les enfants furent donnés en adoption. Parmi ceux-ci, trois (3) garçons fut adoptés par des Madelinots dont Laurent Schumpf, dixième de sa famille, né à Lauzon le 10 août 1803. C'est Simon Bourgeois qui devint son père adoptif et l'emmena, en 1807, aux Îles-de-la-Madeleine. Le nom de famille porté par le jeune garçon, « Schumf », devint plus tard « Jomphe ». Celui-ci épousa Julienne Arsenault, le 8 novembre 1825, à Havre-aux-Maisons. Celle-ci, fille de Pierre Arsenault et de Geneviève Boudreau, est née en 1802 à Havre-Aubert. Laurent Jomphe est décédé le 2 janvier 1899, à Havre-aux-Maisons. Quant à son épouse, celle-ci rendit l'âme en 1896. Parmi les sept (7) enfants issus de ce mariage, figure Nazaire, né le 10 avril 1837, à Havre-aux-Maisons, et décédé le 30 juillet 1908, au même endroit, à l'âge de 71 ans. Le 8 janvier 1861, à Havre-aux-Maisons, Nazaire Jomphe s'était marié à Édélire Turbide (1841-1915). Trois (3) fils du couple viendront s'établir à Lac-au-Saumon (1).

En juillet 1896, Samuel Jomphe accompagne Louis Arsenault, Célestin Lafrance, Fidèle Arsenault et Marc Arsenault qui viennent dans la Vallée de la Matapédia afin d'y trouver un lieu propice à l'établissement de personnes de leur paroisse de Sainte-Madeleine d'Havre-aux-Maisons aux Îles-de-la-Madeleine. Ils visitent les territoires de Sainte-Florence, Causapsal, Amqui et Saint-Léon-le-Grand. Mais, ils n'y trouvent pas d'endroit où ils désirent s'établir. Toutefois, à la recommandation de l'arpenteur David-Charles Morency, ils se rendent aux deuxième et troisième rangs du canton Humqui, sur le futur territoire de Lac-au-Saumon. Ces cinq (5) hommes vont construire, sur les lots numéros 28 et 29 du rang III, trois (3) camps afin d'accueillir les familles venues d'Havre-aux-Maisons qui y passeront l'hiver jusqu'au printemps suivant. Il est à noter qu'au cours du mois de mai 1896, Louis Arsenault et André Thériault étaient venus dans la Vallée de la Matapédia, mais s'en étaient retournés sans trouver un endroit propice à l'établissement de familles.

C'est avec un groupe composé en tout de trente-quatre (34) personnes que les membres de la famille de Samuel Jomphe, soit son épouse Émilie Boudreau et ses enfants Éva, André, Rose-Délina et Chrysologue, arrivent à Lac-au-Saumon, le 7 août 1896. Après avoir effectué la traversée en bateau des Îles-de-la-Madeleine jusqu'au continent, ils arrivent jusqu'ici par le train

nommé *Accomodation* de l'*Intercolonial Railway*. À cette époque, il n'y a ni gare, ni plate-forme à Lac-au-Saumon pour accueillir les arrivants. Malgré le concours d'un vieux conducteur du nom d'Audet, les préposés aux bagages jettent sans égard les effets des passagers en bordure du chemin de fer. Sous la pluie battante, le groupe arrive à destination. Tous seront hébergés chez les frères Louis et Joseph St-Laurent qui habitaient où l'on retrouve aujourd'hui le centre du village de Lac-au-Saumon. C'est sur le lot 27 du rang III que s'établira la famille de Samuel Jomphe.

D'après le livre « Au grand jour » du curé Bouillon, c'est en 1898 qu'Adélarde Jomphe, frère de Samuel, est arrivé à Lac-au-Saumon en s'installant sur le lot 19 du rang IV du canton Humqui. Le 19 septembre de l'année suivante, il épousera, à Amqui, Anne Verreault, fille d'Achille Verreault et de Marie Leblanc. En 1901, un troisième frère Jomphe, Frédéric, vint s'établir à Lac-au-Saumon. Son frère Adélarde lui cède la partie sud de son lot. Le 26 août 1889, à Havre-aux-Maisons, il avait épousé Hermine Arsenault, fille de Clément-Abel Arsenault et de Marine Boudreau. Toutefois, en 1911, Frédéric revend sa moitié de lot à Alfred Lavigne et va rester au village, sur la rue de l'Église, afin de travailler à l'un des moulins à scies. En 1920, lors du départ pour l'Abitibi d'Alfred Lavigne, Adélarde Jomphe va racheter la partie de lot qu'il avait cédée à son frère. Notons qu'Adélarde Jomphe fut marguillier de la paroisse Saint-Edmond au cours de la deuxième moitié des années 1920.

Le 19 décembre 1937, l'épouse de Samuel Jomphe, Émilie Boudreau, rend l'âme. Elle sera suivie par son époux, le 9 mai 1945. Quant à Adélarde Jomphe, il décédera le 23 mai 1961. Auparavant, son épouse Anne Verreault s'était éteinte, le 25 juin 1958.

## Arbre généalogique

**Johan Henrich Schump**  
Justina Margrethae Francken

**Jacob Werner Schumf**  
Anna-Catharina Hustein

**Christian-Adolph Schumf**  
Marie-Monique Samson

**Laurent Jomphe**  
Julienne Arsenault

**Nazaire Jomphe**  
Édélire Turbide

---

**Samuel Jomphe**  
Émilie Boudreau

**Frédéric Jomphe**  
Hermine Arsenault

**Adélard Jomphe**  
Anne Verreault

**Samuel Jomphe** – fils de Nazaire Jomphe et Édélire Turbide  
époux d'**Émilie Boudreau** – fille d'André Boudreau et Apollinaire Cormier

1. **Jean-Chrysologue Jomphe** marié à Cornélie Thériault
  - 1.1. **Jeanne-Thérèse Jomphe**
  - 1.2. **Raymond Jomphe** marié à Cécile Villeneuve et à Thérèse Gallant
  - 1.3. **Alexandre Jomphe** marié à Léosa Villeneuve
    - 1.3.1 – **Charles-Eugène Jomphe**
  - 1.3. **Alexandre Jomphe** marié à Dorina Villeneuve
    - 1.3.2 – **Jean-Guy Jomphe** marié à Johanne Lapierre
      - 1.3.2.1 – **Guillaume Jomphe**
    - 1.3.3 – **Jocelyne Jomphe**
      - 1.3.3.1 – **Enfant**
    - 1.3.4 – **Réjean Jomphe**
    - 1.3.5 – **Daniel Jomphe**
  - 1.4. **Antoine Jomphe** marié à Marie-Blanche Lacasse
  - 1.5. **Marie-Marthe Jomphe** mariée à Walter Woodrow Billard
  - 1.6. **Adéline Jomphe** mariée à Charles-Eugène Leblanc
    - 1.6.1 – **Anne-Marie Leblanc** mariée à Jean-Marie Tremblay
  - 1.7. **Alexina Jomphe** mariée à Roland Dallaire
  - 1.8. **Céline Jomphe** mariée à Camille Racine
  - 1.9. **Gaston Jomphe** marié à Rose-Alma Arsenault
    - 1.9.1 – **Gervais Jomphe**
    - 1.9.2 – **Clément Jomphe**
      - 1.9.2.1 – \_\_\_\_\_ **Jomphe**
      - 1.9.2.2 – \_\_\_\_\_ **Jomphe**
    - 1.9.3 – **Céline Jomphe**
    - 1.9.4 – **Gaston-Michel Jomphe**
    - 1.9.5 – **Diane Jomphe**

- 1.9.6 – **Sylvie Jomphe**
- 1.9.7 – **Jean-Pierre Jomphe**
  - 1.9.7.1 – \_\_\_\_\_ **Jomphe**
- 1.10. **Isabelle Jomphe** mariée à Donat Arsenault
- 1.11 **Grégoire Jomphe** marié à Marjolaine Allard
- 1.12. **Jean-Pierre Jomphe**
  
- 2. **Louis Jomphe** marié à Alma Langford
  - 2.1 – **Georges-Henri Jomphe** marié à Aurore Dompierre
    - 2.1.1 – **Lionel-Alain Jomphe**
  - 2.2 – **Jean-Réal Jomphe**
  - 2.3 – **Wilfrid Jomphe** marié à Albertine Lavoie
    - 2.3.1 – **Léondine-Justine Jomphe** mariée à Paul Bouchard
    - 2.3.2 – **Joseph-Ghislain-Florian Jomphe**
    - 2.3.3 – **Jean-Claude Jomphe** marié à Noëlla Valcourt
    - 2.3.4 – **Pierre Jomphe** marié à Rita Doucet
    - 2.3.5 – **Marc-Aurèle Jomphe**
    - 2.3.6 – **Gaétan Jomphe** marié à Francine Lamarche
    - 2.3.7 – **Gaétane Jomphe** mariée à Serge Asselin
  - 2.4 – **Jean-Paul Jomphe** marié à Madeleine Lévesque
    - 2.4.1 – **Louis-Marcel Jomphe**
    - 2.4.2 – **Jean-Mario Jomphe**
  - 2.5 – **Louis-Albert Jomphe** marié à Antonine-Aliette Lévesque
  - 2.6 – **Georgette Jomphe** mariée à Charles Charron
  - 2.7 – **Léontine-Hélène Jomphe**
  - 2.8 – **Louise Jomphe**
  - 2.9 – **Marguerite-Alexina Jomphe**
  - 2.10 – **Noëlla Jomphe**
  - 2.11 – **Rose-Alma Jomphe** mariée à Edqar Bélanger
    - 2.11.1 – **Réjeanne Bélanger** mariée à Bernard Parent
      - 2.11.1.1 – **Christine Parent**
      - 2.11.1.2 – **Steeve Parent**
    - 2.11.2 – **Diane Bélanger**
    - 2.11.3 – **Georgette-Carole-Charlotte Bélanger**
    - 2.11.4 – **Alain-Réjean Bélanger**
    - 2.11.5 – **Joseph-Marie-Bertrand Bélanger**
    - 2.11.6 – **Francine-Annette Bélanger**
    - 2.11.7 – **Anonyme Bélanger**
    - 2.11.8 – **Chantale Bélanger**
    - 2.11.9 – **Sylvain Bélanger**
    - 2.11.10 – **Sylvie-Josée Bélanger**
  
- 3. **Rose-de-Lima Jomphe** mariée à Joseph-Oscar Thériault
  
- 4. **Éva Jomphe** mariée à Joseph Turbide
  
- 5. **Léda Jomphe** mariée à Ernest Thériault

**Frédéric Jomphe** – fils de Nazaire Jomphe et Édélire Turbide  
 époux d'**Hermine Arsenault** – fille d'Abel Boudreau et Martine Boudreau

- 1. **Honorius Jomphe** marié à Alice Langford

- 1.1 – **Marie-Anne Jomphe** mariée à François-Xavier Gasse
    - 1.1.1 – **Françoise Gasse** mariée à Ludger St-Laurent
    - 1.1.2 – **Raymond Gasse** mariée à Jocelyne Girard
    - 1.1.3 – **Paul-Hubert Gasse** marié à Gisèle St-Laurent
    - 1.1.4 – **Monique Gasse** mariée à Jean-Marie Abud
      - 1.1.4.1 – \_\_\_\_\_ **Abud**
      - 1.1.4.2 – \_\_\_\_\_ **Abud**
    - 1.1.5 – **Jocelyn Gasse** marié à Fernande Morneau
      - 1.1.5.1 – \_\_\_\_\_ **Gasse**
    - 1.1.6 – **Denise Gasse** mariée à Jean-Louis Abud
    - 1.1.7 – **Bernard Gasse**
  - 1.2 – **Thérèse Jomphe** mariée à Georges Malaison
    - 1.2.1 – **Micheline Malaison**
    - 1.2.1 – **Jean Malaison**
  - 1.3 – **Obéline Jomphe** mariée à Donatien Corbeil
  - 1.4 – **Omer Jomphe**
  - 1.5 – **Charles Jomphe** marié à Bibiane Royer
  - 1.6 – **Lydia Jomphe** mariée à André Lapointe
  - 1.7 – **Anonyme Jomphe**
  - 1.8 – **Raymond Jomphe** marié à Lise Archambault
  - 1.9 – **Anonyme Jomphe**
  - 1.10 – **Guy Jomphe** marié à Nicole Thériault
  - 1.11 – **Ghislain Jomphe** marié à Normande Tremblay
    - 1.11.1 – **Jacinthe Jomphe**
    - 1.11.2 – **Stéphane Jomphe**
- 2. **Arcade Jomphe** marié à Marie-Anne Côté
- 3. **Ernest Jomphe** marié à Marie-Luce Turbide
    - 3.1 – **Marie-Blanche Jomphe**
- 4. **Wilfrid Jomphe** marié à Catherine Turbide
    - 4.1 – **Philippe Jomphe** marié à Lucille Marcotte
    - 4.2 – **Madeleine Jomphe** mariée à Joseph-Benoît Maltais
    - 4.3 – **Luce Jomphe**
    - 4.4 – **Olivier Jomphe** marié à Gilberte Martin et Jeannine Gagné
    - 4.5 – **Edmond Jomphe** marié à Ghislaine Turcotte
    - 4.6 – **Thérèse Jomphe** mariée à Benoît Turcotte
      - 4.6.1 – **Denis Turcotte**
        - 4.6.1.1 – **Julie Turcotte**
          - 4.6.1.1.1 – **Enfant**
          - 4.6.1.1.2 – **Enfant**
        - 4.6.1.2 – **Jason Turcotte**
          - 4.6.1.2.1 – **Enfant**
          - 4.6.1.2.2 – **Enfant**
          - 4.6.1.2.3 – **Enfant**
      - 4.6.2 – **Lise Turcotte**
        - 4.6.2.1 – **Tammy Turcotte**
      - 4.6.3 – **Mario Turcotte**
        - 4.6.3.1 – **Mathieu Turcotte**
        - 4.6.3.2 – **Vanessa Turcotte**
        - 4.6.3.3 – **Étienne Turcotte**
      - 4.6.4 – **Claude Turcotte**
        - 4.6.4.1 – **Shawn Turcotte**
      - 4.6.5 – **Richard Turcotte**

- 4.6.5.1 – **David Turcotte**
- 4.6.6 – **Gaétan Turcotte**
- 4.6.6.1 – **Laurie Turcotte**
- 4.7 – **Cécile-Elmire Jomphe** mariée à Viateur Charest
- 4.8 – **Alice Jomphe** mariée à Aurèle Russel

## 5. **Elzéar Jomphe**

**Adélard Jomphe** – fils de Nazaire Jomphe et Édélire Turbide  
époux d'**Anne Verreault** – fille d'Achille Verreault et Marie Leblanc

1. **Nazaire Jomphe**
2. **Joseph Jomphe** marié à Bernadette Samson
3. **Octavie Jomphe** mariée à Elphège Cormier
  - 3.1 – **Fernand Cormier**
  - 3.2 – **Lionel Cormier** marié à Orietta Boulianne
    - 3.2.1 – **Lise Cormier** mariée à Clément Talbot
  - 3.3 – **Yvon Cormier** marié à Thérèse Lapierre
    - 3.3.1 – **Anonyme Cormier**
    - 3.3.2 – **Joëlle Cormier** mariée à Daniel Francoeur
    - 3.3.3 – **Yves Cormier** marié à Micheline Hébert
  - 3.4 – **Rose-de-Lima Cormier**
  - 3.5 – **Brigitte Cormier** mariée à Réal Lapierre
    - 3.5.1 – **Donald Lapierre**
      - 3.5.1.1 – **Claire-Maria-Maude Lapierre**
      - 3.5.1.2 – **Félix-André-René Lapierre**
    - 3.5.2 – **Claude Lapierre**
      - 3.5.2.1 – **Éric-Maxime Lapierre**
      - 3.5.2.2 – **Michaël-Joseph-Benoît Lapierre**
    - 3.5.3 – **Yvan Lapierre**
      - 3.5.3.1 – **Jenny Lapierre**
      - 3.5.3.2 – **Luc Lapierre**
    - 3.5.4 – **Yoland Lapierre** conjoint de Madeleine Parent
      - 3.5.4.1 – **Jérémie Lapierre**
    - 3.5.5 – **Gilles Lapierre**
    - 3.5.6 – **Hélène Lapierre**
    - 3.5.7 – **Céline Lapierre**
    - 3.5.8 – **Louiselle Lapierre**
    - 3.5.9 – **Éric Lapierre** conjoint de Marie-Andrée Roussel
      - 5.5.9.1 – **Laurence Roussel Lapierre**
  - 3.6 – **Madeleine Cormier** mariée à Adélard Francoeur
  - 3.7 – **Roger Cormier** marié à Denise Lapierre
    - 3.7.1 – **Michelle Cormier** mariée à Daniel Nantel
  - 3.8 – **Léona Cormier** mariée à Jean-Claude Lavoie
  - 3.9 – **Marie-Paule Cormier** mariée à André Gagnon
  - 3.10 – **Denise Cormier**
  - 3.11 – **Denys Cormier**
  - 3.12 – **Victor Cormier**

4. **Alphonse Jomphe** marié à Marie-Luce Thériault
  - 4.1 – **Alphonse-Lucien Jomphe**
  - 4.2 – **Yvon Jomphe**
  - 4.3 – **Anonyme Jomphe**
  - 4.4 – **Colette Jomphe**
  - 4.5 – **Alphonse-Marie Jomphe** marié à Noëlla Richard
    - 4.5.1 – **Liette Jomphe**
    - 4.5.2 – **Andrée Jomphe**
    - 4.5.3 – **Sylvain Jomphe**
  - 4.6 – **Pierre-Marius Jomphe**
  - 4.7 – **Oscar Jomphe**
  
4. **Alphonse Jomphe** marié à Marie-Blanche Chevarie
  - 4.8 – **Anonyme Jomphe**
  - 4.9 – **Ghislain Jomphe**
  - 4.10 – **Micheline Jomphe** mariée à Jacques Michaud
  - 4.11 – **Adélard Jomphe**
  - 4.12 – **Anne-Marie Jomphe**
  
5. **Flavie-Émilie Jomphe**
  
6. **Léo Jomphe** marié à Lucie Gallant
  - 6.1 – **Léona Jomphe**
    - 6.1.1 – **Josée Roy**
  - 6.2 – **Rénald Jomphe** marié à Pierrette Parent
  - 6.3 – **Denise Jomphe**
  - 6.4 – **Sylvia Jomphe**
  - 6.5 – **Victor Jomphe**
  - 6.6 – **Francine Jomphe**
    - 6.6.1 – **Annie Cormier**
  - 6.7 – **Marie Jomphe**
  - 6.8 – **Régine Jomphe** mariée à Pierre Guillemette
  - 6.9 – **Carmen Jomphe** mariée à Pierre Caron
    - 6.9.1 – **Mélissa Caron**
      - 6.9.1.1 – **Enfant**
    - 6.9.2 – **Michèle Caron**
  - 6.10 – **Bernard Jomphe**
  - 6.11 – **Jocelyne Jomphe** mariée à Patrice Caron
  
7. **Jeanne Jomphe**
  
8. **Rose-Délina Jomphe**
  
9. **Alexina Jomphe**
  
10. **Rose-Alma Jomphe** mariée à Romuald Arsenault
  - 10.1 – **Marie-Anne Arsenault** mariée à Joseph Larochelle
  - 10.2 – **Lucienne Arsenault** mariée à Charles-Henri Côté
  - 10.3 – **Achille Arsenault** marié à Jeannine Lévesque
  - 10.4 – **Anonyme Arsenault**

10.5 – **Charles-Auguste Arsenault**

10.6 – **Albert Arsenault** marié à Mariette Bourgeois

11. **Marie-Blanche Jomphe** mariée à Léonard Bérubé

12. **Madeleine Jomphe** mariée à Ariste Bourgeois

12.1 – **Ginette Bourgeois**

12.2 – **Jean-Luc Bourgeois** marié à Nicole Pitre

12.3 – **Ronald Bourgeois** marié à Marie-Jeanne Bourgoin

12.4 – **Ghislain Bourgeois** marié à Micheline Mailloux

12.5 – **Anne-Rozella Bourgeois** mariée à Serge Belletête

12.6 – **Linda Bourgeois** mariée à Gaston Lebel

13. **Roméo Jomphe** marié à Fernande Lepage

13.1 – **Conrad Jomphe**

14. **Adèle Jomphe** mariée à Léopold Couillard



# NOTES

**(1)** En 1896, le futur territoire de la Municipalité de Lac-au-Saumon, sauf les lots 39 à 44 du rang I du canton Lepage, fait partie au niveau religieux de la Paroisse de Saint-Benoît-Joseph-Labre d'Amqui et au niveau municipal de la Municipalité de Saint-Benoît-Joseph-Labre d'Amqui. Les lots 39 à 44 du rang I du canton Lepage font quant à eux partie de la Paroisse et de la Municipalité de Saint-Jacques-le-Majeur-de-Causapscal jusqu'en 1909. En 1903, les lots des rangs B et I à VI sont détachés afin de former la Municipalité de Saint-Edmond. En 1905, les lots des rangs B, I et II du canton Humqui sont détachés afin de constituer la Municipalité du village de Lac-au-Saumon. En 1907, au niveau religieux, les lots des rangs B et I à VI sont érigés sous le nom de Paroisse de Saint-Edmond-du-Lac-au-Saumon. En 1909, les lots 39 à 67 du rang I du canton Lepage sont annexés à la Municipalité du village de Lac-au-Saumon au point de vue municipal et à la Paroisse de Saint-Edmond-du-Lac-au-Saumon au niveau religieux.

En ce qui a trait aux registres des baptêmes, mariages et sépultures, malgré que certaines cérémonies peuvent avoir lieu à l'école-chapelle du rang III du canton Humqui, tous les actes sont enregistrés dans les archives de la Paroisse de Saint-Benoît-Joseph-Labre d'Amqui jusqu'au 31 décembre 1904. À partir du 1<sup>er</sup> janvier 1905, la mission de Saint-Edmond-du-Lac-au-Saumon, qui deviendra par la suite une paroisse, obtient ses propres registres.

---

**(2)** Un canton (*township* en anglais) est une ancienne division cadastrale du territoire qui visait à faciliter la concession de terres publiques à des particuliers pour la colonisation (source : Wikipédia). Le canton était généralement établi avant l'arrivée des défricheurs. Le canton était divisé en rangs, eux-mêmes subdivisés en lots. Ce mode de division cadastrale a maintenant été remplacé par le « Cadastre du Québec » où chaque lot possède un numéro unique de « 1 000 000 » ou plus. Il n'y a plus de rang ni de canton. Toutefois, la division originale par cantons et rangs s'observe encore aujourd'hui, ne serait-ce que par la présence des routes de rang. Notons que toute la partie de l'actuelle Municipalité de Lac-au-Saumon située au sud du lac au Saumon et de la rivière Matapédia était comprise dans le canton Humqui (rangs B, I, II, III, IV, V et VI), tandis que la partie nord faisait partie du canton Lepage (rang I).

---

# Carte 1



# Carte 2

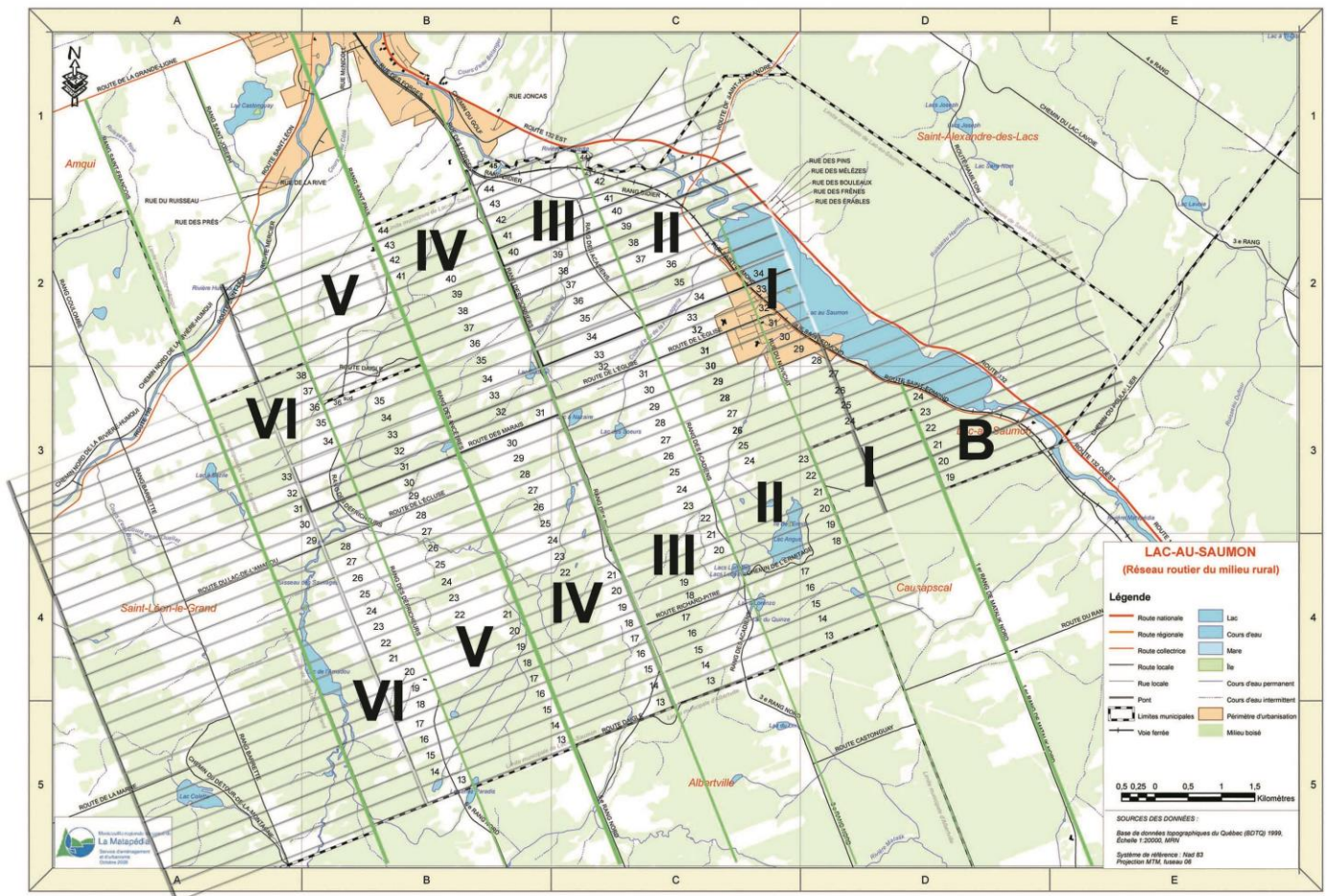

## SOURCES

Le livre « Il y a cent ans, j'arrivions des Îles », publié en 1996 lors du centenaire de l'arrivée à Lac-au-Saumon des premiers Acadiens en provenance des Îles-de-la-Madeleine, ainsi que le volume « Au grand jour ou les évolutions d'une paroisse canadienne » du curé-fondateur de Lac-au-Saumon, l'abbé Alexandre Bouillon, constituent les principales sources ayant servi à l'écriture du précédent texte. D'autres informations proviennent des archives paroissiales d'Amqui et de Lac-au-Saumon ainsi que de certains sites web spécialisés en généalogie. La liste complète des sources utilisées est mentionnée ci-après :

- [ancestors.familysearch.org](http://ancestors.familysearch.org)
- Bouillon, Alexandre. *Au grand jour ou les évolutions d'une paroisse canadienne, Saint-Edmond-du-Lac-au-Saumon, comté de Matapédia, province de Québec (Canada)*. Éditions Vulliez, Joigny, Yonne (France), 1926, 312 p.
- Comité du centenaire. *Programme-souvenir La mémoire en fête 1896 1996 Centenaire de l'arrivée des premiers Acadiens des Îles-de-la-Madeleine à Lac-au-Saumon*, Imprimerie Amqui (1996), Amqui, 1996, 47 p.
- [genealogie-info.ca](http://genealogie-info.ca)
- [gw.geneanet.org](http://gw.geneanet.org)
- [http://cadelle.blogspot.com/2008\\_01\\_01\\_archive.html](http://cadelle.blogspot.com/2008_01_01_archive.html)
- <https://paulinecarbonneau34.wordpress.com/2012/02/23/les-francais-aux-iles-de-la-madeleine/>
- Leblanc, Bertrand-B., St-Amand, Iréné, Thériault, Raymond et al. *Il y a cent ans, j'arrivions des Îles*. Impression Nouvelle Image inc., Mont-Joli, 1996, 250 p.
- [numerique.banq.qc.ca](http://numerique.banq.qc.ca)
- Turbide, Rachel et al., *Geneviève et Eusèbe un héritage à partager*, Éditions Rachel Turbide, Le Bic, 2006, 451 p.
- Turbide, Rachel et al., *Répertoire des familles Turbide et Turbis descendants de Dominique Dithurbide et Marie-Anne Boudrot*, Éditions Rachel Turbide, Baie-Comeau, 1997, 158 p.
- [www.ancestry.ca](http://www.ancestry.ca)
- [www.ancestry.ca](http://www.ancestry.ca)
- [www.mesaieux.com](http://www.mesaieux.com)
- [www.nosorigines.qc.ca](http://www.nosorigines.qc.ca)
- [//fr.wikipedia.org](http://fr.wikipedia.org)