

# GAUDET <sup>(1)</sup>

## **Alfred Gaudet**

Né le 5 juillet 1874, à Havre-Aubert aux Îles-de-la-Madeleine, Alfred Gaudet est le fils d'Isaïe Gaudet et d'Appoline Cummings. Au printemps 1897, il arrive à Lac-au-Saumon (2) en provenance d'Havre-aux-Maisons aux Îles-de-la-Madeleine. Il s'installe sur le lot 21 du rang II du canton Humqui (3) afin de défricher et cultiver la terre. C'est le 30 janvier 1899, à Amqui, qu'Alfred Gaudet épouse Vitaline Petitpas, fille de Firmin Petitpas et de Mélanie Arsenault. Celle-ci avait fait la traversée en même temps que lui en provenance des Îles. Naîtront de cette union, Marie-Louise, Polonie, Joseph, Wellie, Ovila, Édouard, Edgar (Oscar), Marie-Élise et Rose-Anna. En 1908, Alfred Gaudet achète le lot 22 du rang II du canton Humqui de Joseph-Abraham Théberge, propriétaire d'un moulin à scies au village de Lac-au-Saumon. Le 13 janvier 1955, à Lac-au-Saumon, Vitaline Petitpas s'éteint à l'âge de 80 ans. Quant à Alfred Gaudet, il rendit l'âme le 10 juin 1960, à Lac-au-Saumon, à l'âge de 85 ans.

## **Alcide et Onéciphore Gaudet**

Également en 1897, arrivent à Lac-au-Saumon, en provenance de l'Étang-du-Nord aux Îles-de-la-Madeleine, les frères Alcide et Onéciphore Gaudet. Ils sont les fils de Félix Gaudet et de Marie-Éloïse Boudreau. Ces derniers demeuraient à Cap-aux-Meules aux Îles-de-la-Madeleine. Avant leur départ des Îles, le premier avait épousé, le 20 novembre 1894, à l'Étang-du-Nord, Amanda Vigneault, fille d'Alfred Vigneault et d'Henriette Huet. Quant à Onéciphore, il avait marié, le 7 janvier 1890, également à l'Étang-du-Nord, Élisabeth Petitpas, fille de Firmin Petitpas et de Mélanie Arsenault. Leurs enfants Cléophas, Louise, Joseph et Anésie virent le jour à cet endroit.

À Lac-au-Saumon, Alcide et Onéciphore s'installèrent sur le lot 22 du rang III du canton Humqui. Avant leur arrivée en provenance des Îles, Alcide et Amanda avaient vu naître leur fille Marie-Henriette, arrivée à Lac-au-Saumon à l'âge de huit (8) mois. Théofred, Jean-Baptiste et Rose vinrent au monde à Lac-au-Saumon. Pour leur part, Onéciphore et Élisabeth virent naître ici Félix, Alma, Gérard, François et un second Félix.

En 1900, Alcide Gaudet et sa famille quittèrent Lac-au-Saumon en direction de Fall River au Massachusetts (5). À cet endroit, naquirent Anita, Héliodore, Louise et Alfred. En 1907, Onéciphore Gaudet et sa famille les rejoignirent. En 1909, les frères Alcide et Onéciphore Gaudet et leurs familles vont s'établir à Centredale au Rhode Island (6). Ils seront imités par d'autres familles provenant de Lac-au-Saumon, soit celles de Téléphore Lafrance et de Marc Arsenault. À Centredale, naquirent les autres enfants d'Onéciphore et d'Élisabeth, soit Anthony, Charles, Francis et Louis ainsi qu'Alice, Yvonne et Anne, enfants d'Alcide et d'Amanda.

D'après Dennis M. Boudreau, auteur du *Dictionnaire généalogique des familles des Îles-de-la-Madeleine, Québec 1765-1948* : « Alcide Gaudet et d'Amanda Vigneault furent les premiers Madelinots et Acadiens à venir s'établir dans la région du Rhode Island. Grâce à leur présence dans

*cette ville et à l'immigration de quelques cinquante insulaires, une forte colonie de Madelinots se forma à Centredale ».*

Onéciphore Gaudet rendit l'âme le 12 janvier 1933, à Centredale. Il était né le 27 octobre 1866, à Cap-aux-Meules. Le 20 novembre 1954, à Centredale, Alcide Gaudet et son épouse Amanda Vigneault célébrèrent leur 60<sup>ième</sup> anniversaire de mariage. Celui-ci décéda le 23 janvier 1957 à Centredale. Son épouse rendit quant à elle l'âme onze (11) ans plus tard, au même endroit, soit le 12 octobre 1968. Alcide était né le 30 novembre 1870, à Cap-aux-Meules.

## Arbre généalogique

**Jehan Guadet**

???

**Denis Gaudet**

Martine Gauthier

**Pierre « L'aîné » Gaudet**

Anne Blanchard

**Augustin Gaudet**

Agnès Chiasson

**Paul Gaudet**

Rose Gautreau

**Joseph Gaudet**

Marguerite Gaudreau

**Joseph Gaudet**

Pélagie Lapierre

**Isaïe Gaudet**

Appoline Cummings

---

**Alfred Gaudet**

Vitaline Petitpas

**Marie-Louise Gaudet** – fille d'Alfred Gaudet et Vitaline Petitpas  
épouse d'**Arthur Morin** – fils d'Alcide Morin et Alexina Sirois

**Appoline Gaudet** – fille d'Alfred Gaudet et Vitaline Petitpas

**Willie Gaudet** – fille d'Alfred Gaudet et Vitaline Petitpas  
époux d'**Elmire Lévesque** – fille d'André Lévesque et Eugénie Jalbert

1. **Cécile Gaudet** mariée à Gérard Bouchard
2. **André Gaudet** marié à Micheline Ayotte
  - 2.1 – **Julie Gaudet** conjointe de Martin Bérubé
    - 2.1.1 – **Enfant**
  - 2.2 – **Nanny Gaudet**
    - 2.2.1 – **Enfant**
  - 2.3 – **Marilyn Gaudet**
  - 2.4 – **Marc-André Gaudet**

**2.5 – Pascal Gaudet**

2.5.1 – **Enfant**

2.5.2 – **Enfant**

**2.6 – Jean-Philippe Gaudet**

2.6.1 – **Enfant**

**2.7 – Charles-Emmanuel Gaudet**

3. **Estelle Gaudet** mariée à Laurent Marcotte
4. **Benoit Gaudet** marié à Jocelyne Dubuc
5. **William Gaudet**
6. **Gérard Gaudet**

**Joseph-Avila Gaudet** – fille d'Alfred Gaudet et Vitaline Petitpas

**Joseph-Édouard Gaudet** – fille d'Alfred Gaudet et Vitaline Petitpas

**Oscar Gaudet** – fille d'Alfred Gaudet et Vitaline Petitpas

époux de **Marie-Ange Michaud** – fille de Louis Michaud et Clara Laferté

1. **Gilbert Gaudet** marié à Shirley Yelle
2. **Lucille Gaudet** mariée à Ronald Daigle
3. **Esther Gaudet** mariée à Jacques Galarneau
4. **Clara Gaudet** mariée à Henri Lacasse et Rosario St-Amour

**Marie-Élise Gaudet** – fille d'Alfred Gaudet et Vitaline Petitpas

épouse de **Patrick Richard** – fils d'Aubin Richard et Adèle Turbide

1. **Martin Richard**
2. **Anita Richard** mariée à Roger Lapierre
3. **Ghislain Richard**

**Rose-Anna Gaudet** – fille d'Alfred Gaudet et Vitaline Petitpas

épouse d'**Eusèbe Bourgeois** – fils de Gildas Bourgeois et Angéline Cummings

1. **Marguerite Bourgeois**
2. **Mariette Bourgeois** mariée à Albert Arsenault
3. **François Bourgeois**
4. **Hélène Bourgeois** mariée à André Caron
5. **Gérard-Gilles Bourgeois**
6. **Anonyme Bourgeois**

7. **Denise Bourgeois** mariée à Léo David

## Arbre généalogique

**Jehan Guadet**

???

**Denis Gaudet**

Martine Gauthier

**Pierre « le Jeune » Gaudet**

Marie Blanchard

**Denis Gaudet**

Anne Doucet

**Charles « Chayé » Gaudet**

Marguerite Bourg

**Félix Gaudet**

Marie-Anne Cormier

**Pierre Gaudet**

Henriette Boudreau

**Félix Gaudet**

Marie-Éloïse Boudreau

---

**Onéciphore Gaudet**

Élisabeth Petitpas

**Alcide Gaudet**

Amande Vigneault

**Onéciphore Gaudet** – fils de Félix Gaudet et Marie-Éloïse Boudreau  
époux d'**Élisabeth Petitpas** – fille de Firmin Petitpas et Mélanie Arsenault

1. **Cléophans Gaudet**
2. **Louise Gaudet** mariée à Arthur Boudreau
3. **Joseph Gaudet** marié à Marie-Anne Vallée et Pauline Martin
4. **Anésie Gaudet** mariée à Évrade Boudreau
5. **Félix Gaudet**
6. **Alma Gaudet**
7. **Gérard Gaudet** marié à Edith G. Malone et Gertrude (Ells) Lovejoy
8. **François Gaudet**

9. **Félix Gaudet** marié à Mae Monahan
10. **Anthony Gaudet** marié à Lily Bradley
11. **Charles Gaudet** marié à Rachel L'homme
12. **Francis Gaudet** marié à Helen Prosser
13. **Louis Gaudet** marié à Massimina T. Baglini

**Alcide Gaudet** – fils de Félix Gaudet et Marie-Éloïse Boudreau  
époux d'**Amanda Vigneault** – fille d'Alfred Vigneault et Henriette Huet

1. **Marie-Henriette Gaudet**
2. **Théofred Gaudet**
3. **Jean-Baptiste Gaudet**
4. **Rose Gaudet** mariée à Paul Boudreau
5. **Anita Gaudet** mariée à John P. Curran
6. **Éli Gaudet** marié à Ruth E. Guy
7. **Louise Gaudet** mariée à Sarto Perna
8. **Alfred Gaudet** marié à Deborah Williams
9. **Alice Gaudet** mariée à Ralph. E. Ditson
10. **Yvonne Gaudet** mariée à Thomas J. Cahill
11. **Anne Gaudet** mariée à Roland Boudreau

# NOTES

(1) A l'arrivée à Lac-au-Saumon des personnes portant ce nom de famille, « Gaudet » s'écrivait plutôt « Godet ».

---

(2) En 1896, le futur territoire de la Municipalité de Lac-au-Saumon, sauf les lots 39 à 44 du rang I du canton Lepage, fait partie au niveau religieux de la Paroisse de Saint-Benoît-Joseph-Labre d'Amqui et au niveau municipal de la Municipalité de Saint-Benoît-Joseph-Labre d'Amqui. Les lots 39 à 44 du rang I du canton Lepage font quant à eux partie de la Paroisse et de la Municipalité de Saint-Jacques-le-Majeur-de-Causapscal jusqu'en 1909. En 1903, les lots des rangs B et I à VI sont détachés afin de former la Municipalité de Saint-Edmond. En 1905, les lots des rangs B, I et II du canton Humqui sont détachés afin de constituer la Municipalité du village de Lac-au-Saumon. En 1907, au niveau religieux, les lots des rangs B et I à VI sont érigés sous le nom de Paroisse de Saint-Edmond-du-Lac-au-Saumon. En 1909, les lots 39 à 67 du rang I du canton Lepage sont annexés à la Municipalité du village de Lac-au-Saumon au point de vue municipal et à la Paroisse de Saint-Edmond-du-Lac-au-Saumon au niveau religieux.

En ce qui a trait aux registres des baptêmes, mariages et sépultures, malgré que certaines cérémonies peuvent avoir lieu à l'école-chapelle du rang III du canton Humqui, tous les actes sont enregistrés dans les archives de la Paroisse de Saint-Benoît-Joseph-Labre d'Amqui jusqu'au 31 décembre 1904. À partir du 1<sup>er</sup> janvier 1905, la mission de Saint-Edmond-du-Lac-au-Saumon, qui deviendra par la suite une paroisse, obtient ses propres registres.

---

(3) Un canton (*township* en anglais) est une ancienne division cadastrale du territoire qui visait à faciliter la concession de terres publiques à des particuliers pour la colonisation (source : Wikipédia). Le canton était généralement établi avant l'arrivée des défricheurs. Le canton était divisé en rangs, eux-mêmes subdivisés en lots. Ce mode de division cadastrale a maintenant été remplacé par le « Cadastre du Québec » où chaque lot possède un numéro unique de « 1 000 000 » ou plus. Il n'y a plus de rang ni de canton. Toutefois, la division originale par cantons et rangs s'observe encore aujourd'hui, ne serait-ce que par la présence des routes de rang. Notons que toute la partie de l'actuelle Municipalité de Lac-au-Saumon située au sud du lac au Saumon et de la rivière Matapédia était comprise dans le canton Humqui (rangs B, I, II, III, IV, V et VI), tandis que la partie nord faisait partie du canton Lepage (rang I).

---

(4) Esmond (Smithfield) est situé dans l'état du Rhode Island, dans le comté de Providence. Un moulin fut en opération de 1906 à 1948.

---

(5) Fall River est une ville du Massachusetts, aux États-Unis, située dans le comté de Bristol à la frontière avec le Rhode Island. Sa population était de 88 857 habitants en 2010. Fall River se trouve sur la rive orientale de Mount Hope Bay à l'embouchure de la rivière Taunton, en Nouvelle-Angleterre à 74 km au sud de Boston, à 26 km au sud-ouest de Providence et à 19 km à l'est de New Bedford. La ville est célèbre pour avoir été au XIX<sup>e</sup> siècle le plus grand centre de l'industrie textile aux États-Unis. Le paysage de la ville reste à ce jour marqué par ce passé.

---

(6) Centredale est un village dans la ville de North Providence, état du Rhode Island, aux États-Unis.

---



# Carte 1



# Carte 2

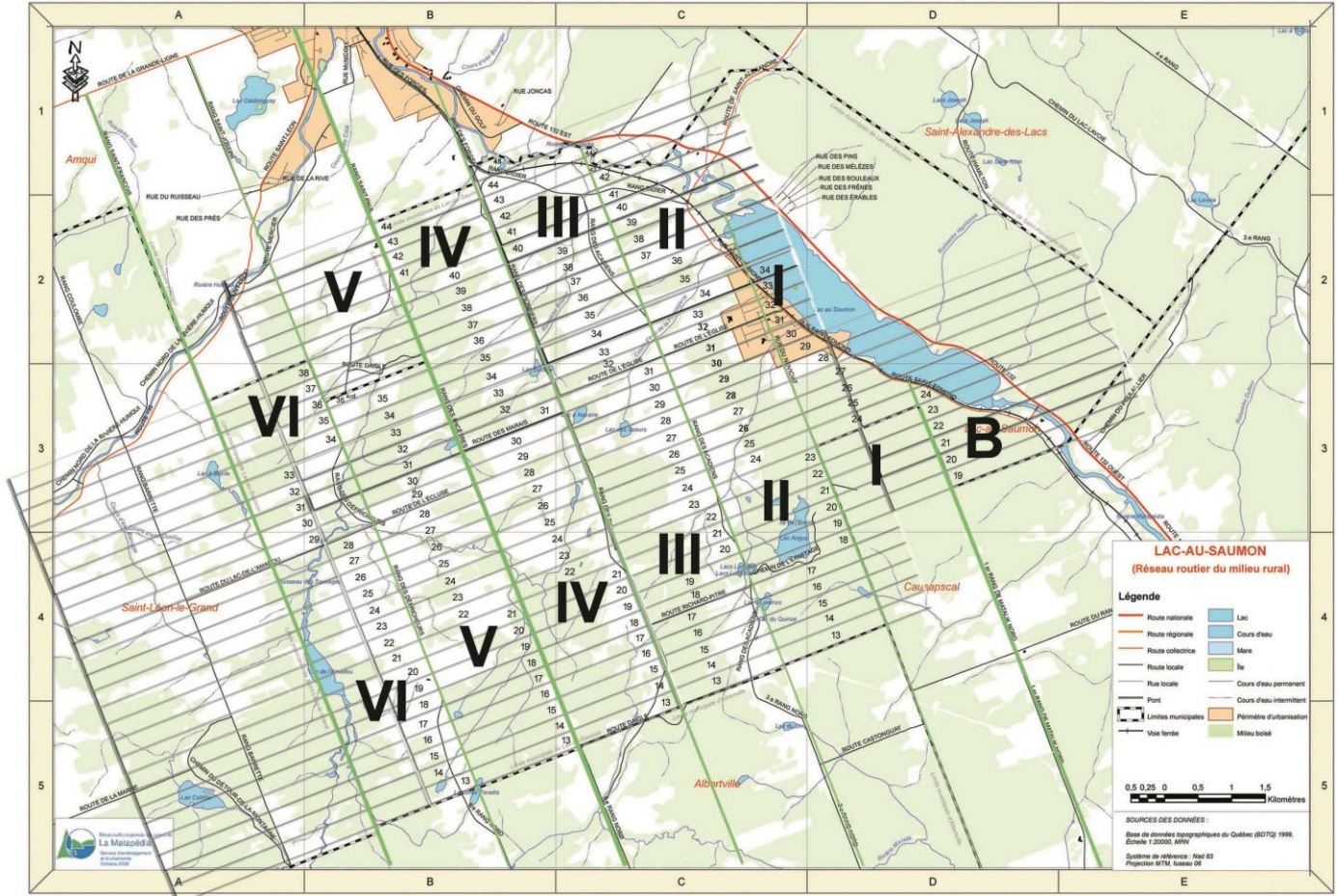

# Carte 3

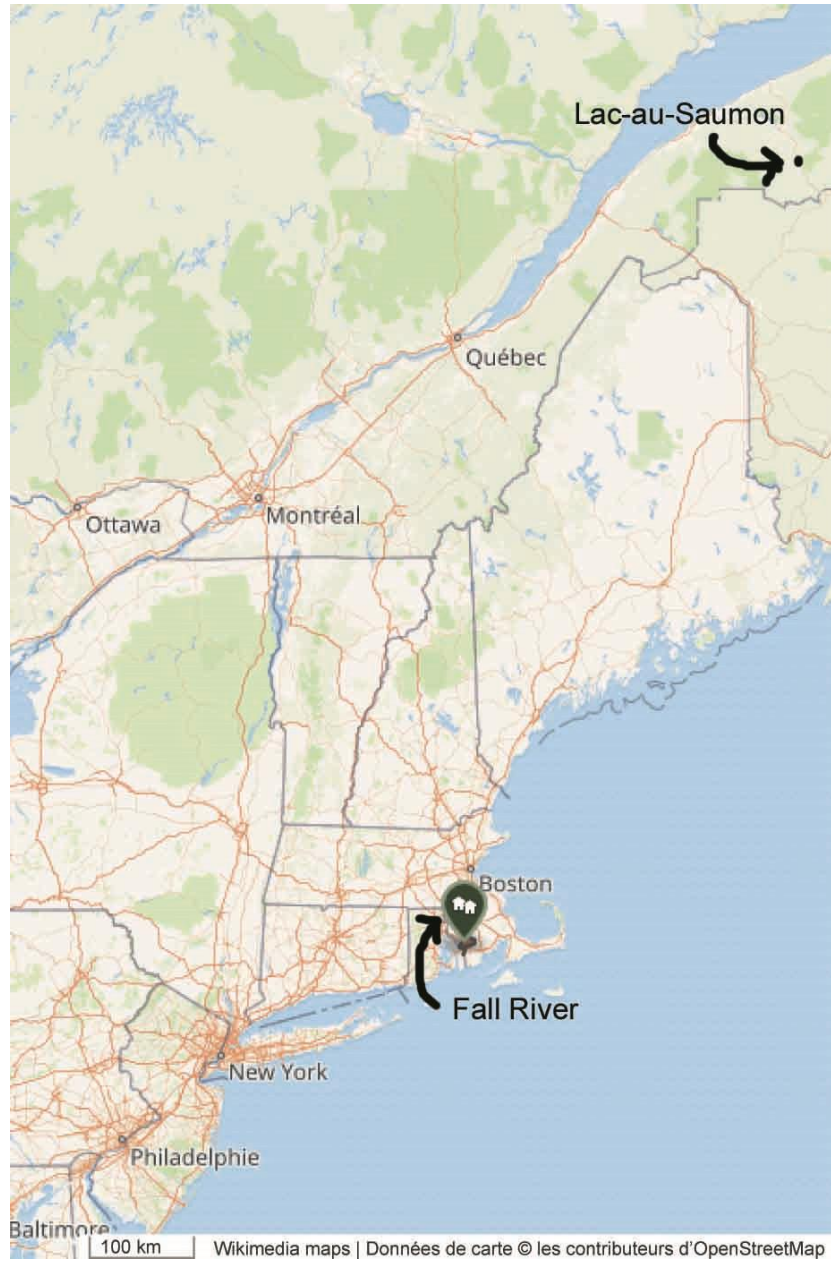

# Carte 4

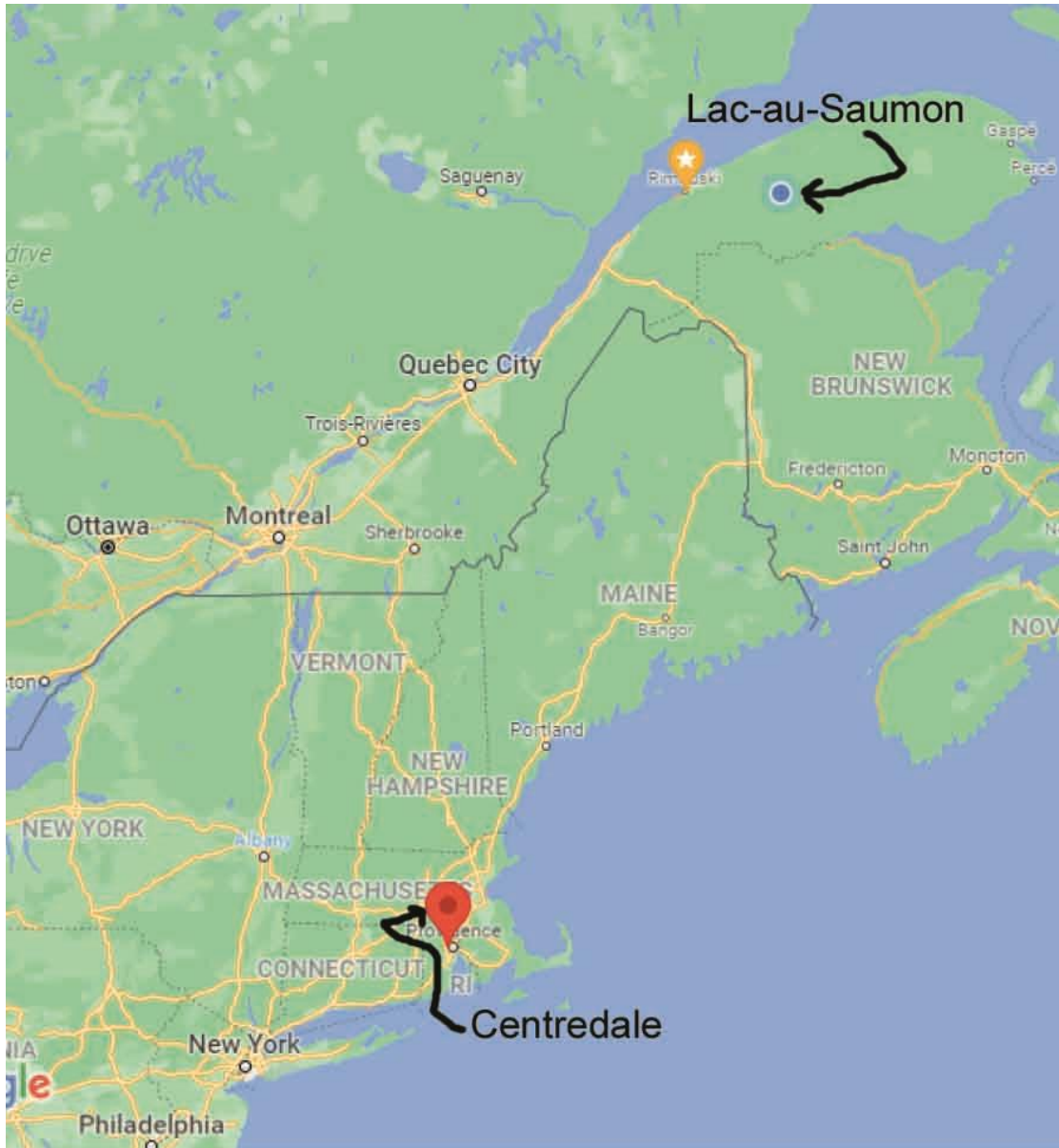

# SOURCES

Le livre « Il y a cent ans, j'arrivions des Îles », publié en 1996 lors du centenaire de l'arrivée à Lac-au-Saumon des premiers Acadiens en provenance des Îles-de-la-Madeleine, ainsi que le volume « Au grand jour ou les évolutions d'une paroisse canadienne » du curé-fondateur de Lac-au-Saumon, l'abbé Alexandre Bouillon, constituent les principales sources ayant servi à l'écriture du précédent texte. D'autres informations proviennent des archives paroissiales d'Amqui et de Lac-au-Saumon ainsi que de certains sites web spécialisés en généalogie. La liste complète des sources utilisées est mentionnée ci-après :

- [ancestors.familysearch.org](http://ancestors.familysearch.org)
- Bouillon, Alexandre. *Au grand jour ou les évolutions d'une paroisse canadienne, Saint-Edmond-du-Lac-au-Saumon, comté de Matapédia, province de Québec (Canada)*. Éditions Vulliez, Joigny, Yonne (France), 1926, 312 p.
- Comité du centenaire. *Programme-souvenir La mémoire en fête 1896 1996 Centenaire de l'arrivée des premiers Acadiens des Îles-de-la-Madeleine à Lac-au-Saumon*, Imprimerie Amqui (1996), Amqui, 1996, 47 p.
- [genealogie-info.ca](http://genealogie-info.ca)
- [gw.geneanet.org](http://gw.geneanet.org)
- [http://cadelle.blogspot.com/2008\\_01\\_01\\_archive.html](http://cadelle.blogspot.com/2008_01_01_archive.html)
- <https://paulinecarbonneau34.wordpress.com/2012/02/23/les-francais-aux-iles-de-la-madeleine/amp/>
- Leblanc, Bertrand-B., St-Amand, Iréné, Thériault, Raymond et al. *Il y a cent ans, j'arrivions des Îles*. Impression Nouvelle Image inc., Mont-Joli, 1996, 250 p.
- [numerique.banq.qc.ca](http://numerique.banq.qc.ca)
- Turbide, Rachel et al., *Geneviève et Eusèbe un héritage à partager*, Éditions Rachel Turbide, Le Bic, 2006, 451 p.
- Turbide, Rachel et al., *Répertoire des familles Turbide et Turbis descendants de Dominique Dithurbide et Marie-Anne Boudrot*, Éditions Rachel Turbide, Baie-Comeau, 1997, 158 p.
- [www.ancestry.ca](http://www.ancestry.ca)
- [www.ancestry.ca](http://www.ancestry.ca)
- [www.mesaieux.com](http://www.mesaieux.com)
- [www.nosorigines.qc.ca](http://www.nosorigines.qc.ca)
- [//fr.wikipedia.org](http://fr.wikipedia.org)