

DELANEY

La seule personne connue portant ce nom ayant habité à Lac-au-Saumon ⁽¹⁾ est Flore Delaney. Elle naquit le 12 février 1862, à Havre-aux-Maisons aux Îles-de-la-Madeleine. Elle est la fille de Richard Delaney et d'Appoline Boudreau. C'est le 10 janvier 1888, toujours à Havre-aux-Maisons, que Flore Delaney épousa Polycarpe Thériault, fils de François-Étienne Thériault et d'Adélaïde Cormier. Naquirent notamment de cette union, Apolline (épouse de Téléphore Turbide), Alice (épouse d'Hormidas Turbide) et Armand (époux d'Anne-Marie Langford).

Au recensement du Canada de 1901 fait à Havre-aux-Maisons, Polycarpe Thériault (44 ans) et Flore Delaney (39 ans) demeurent à cet endroit avec leurs enfants Apolline (12 ans), Alice (11 ans), Armand (9 ans), Ernest (8 ans), Wilfrid (6 ans), François 4 (ans), Gustave (2 ans) et Aline (10 mois).

Flore Delaney et sa famille arrivèrent à Lac-au-Saumon probablement en 1901, en provenance d'Havre-aux-Maisons, et ce étant donné qu'elle donne naissance à un garçon, le 17 avril 1902. Ils s'installèrent sur le lot 18 du rang III du canton Humqui ⁽²⁾.

Le 27 février 1904, elle donne naissance à un fils nommé William-Abdon. En 1904, selon le livre « Au grand Jour » du curé Bouillon, Polycarpe Thériault et sa famille demeurent encore sur sa terre. Au recensement du Canada de 1911, il est écrit que Polycarpe Thériault est journalier dans un moulin du village.

Flore Delaney rendit l'âme le 10 mai 1924 à Albertville. Quant à Polycarpe Thériault, il s'est éteint au même le 29 septembre 1949.

Arbre généalogique

Patrick Delaney

Angélique Leblanc

Richard Delaney

Appoline Boudreau

Flore Delaney

Polycarpe Thériault

Flore Delaney – fille de Richard Delaney et Appoline Boudreau
épouse de **Polycarpe Thériault** – fils de François-Étienne Thériault et Adélaïde Cormier

1. **Appoline Thériault** mariée à Téléspore Turbide
 - 1.1 – **René Turbide**
 - 1.2 – **Albéric Turbide**
 - 1.3 – **Eugène Turbide**
 - 1.4 – **Lia Turbide** mariée à Eugène Turbide
 - 1.5 – **Juliette Turbide** mariée à Hyppolite Richard
 - 1.5.1 – **Michel Richard**
 - 1.5.2 – **Myriam Richard**
 - 1.5.3 – **Denis Richard**
 - 1.5.4 – **Claude Richard**
 - 1.6 – **Alexandre Turbide**
 - 1.7 – **Thérèse Turbide**
 - 1.8 – **Alice Turbide**
 - 1.9 – **Lucienne Turbide**
 - 1.10 – **Adéla Turbide** mariée à Gilbert Ouellet
 - 1.11 – **Joseph-Marie Turbide** marié à Pierrette Bérubé
 - 1.11.1 – **Martin Turbide**
 - 1.11.2 – **Pierre Turbide**
2. **Alice Thériault** mariée à Hormidas Turbide
 - 2.1 – **Évangéline Turbide** mariée à André Poirier
 - 2.1.1 – **Lorenzo-Nicol Poirier**
 - 2.1.2 – **Blandine Poirier**
 - 2.2 – **Albert Turbide** marié à Thérèse Leblanc
 - 2.2.1 – **Michel Turbide** marié à Chantale Richard
 - 2.2.2 – **Marie-Anne-Monique Turbide**
 - 2.3 – **Maurice Turbide** marié à Caroline Chevarie
 - 2.4 – **Rachel Turbide**
 - 2.5 – **Anonyme Turbide**
 - 2.6 – **Anonyme Turbide**
 - 2.7 – **Anonyme Turbide**
3. **Armand Thériault** marié à Anne-Marie Langford
 - 3.1 – **Roger Thériault** marié à Marielle Thivierge

3.2 – **Blanche-Jeannette Thériault**

3.3 – **Isabelle Thériault** mariée à Raymond Delaney

3.4 – **Appoline Thériault** mariée à Klaus-Herman Moller

4. **Richard-Ernest Thériault**

5. **William-Abdon Thériault**

6. **Gustave Thériault**

7. **Anonyme Thériault**

NOTES

(1) En 1896, le futur territoire de la Municipalité de Lac-au-Saumon, sauf les lots 39 à 44 du rang I du canton Lepage, fait partie au niveau religieux de la Paroisse de Saint-Benoît-Joseph-Labre d'Amqui et au niveau municipal de la Municipalité de Saint-Benoît-Joseph-Labre d'Amqui. Les lots 39 à 44 du rang I du canton Lepage font quant à eux partie de la Paroisse et de la Municipalité de Saint-Jacques-le-Majeur-de-Causapscal jusqu'en 1909. En 1903, les lots des rangs B et I à VI sont détachés afin de former la Municipalité de Saint-Edmond. En 1905, les lots des rangs B, I et II du canton Humqui sont détachés afin de constituer la Municipalité du village de Lac-au-Saumon. En 1907, au niveau religieux, les lots des rangs B et I à VI sont érigés sous le nom de Paroisse de Saint-Edmond-du-Lac-au-Saumon. En 1909, les lots 39 à 67 du rang I du canton Lepage sont annexés à la Municipalité du village de Lac-au-Saumon au point de vue municipal et à la Paroisse de Saint-Edmond-du-Lac-au-Saumon au niveau religieux.

En ce qui a trait aux registres des baptêmes, mariages et sépultures, malgré que certaines cérémonies peuvent avoir lieu à l'école-chapelle du rang III du canton Humqui, tous les actes sont enregistrés dans les archives de la Paroisse de Saint-Benoît-Joseph-Labre d'Amqui jusqu'au 31 décembre 1904. À partir du 1^{er} janvier 1905, la mission de Saint-Edmond-du-Lac-au-Saumon, qui deviendra par la suite une paroisse, obtient ses propres registres.

(2) Un canton (*township* en anglais) est une ancienne division cadastrale du territoire qui visait à faciliter la concession de terres publiques à des particuliers pour la colonisation (source : Wikipédia). Le canton était généralement établi avant l'arrivée des défricheurs. Le canton était divisé en rangs, eux-mêmes subdivisés en lots. Ce mode de division cadastrale a maintenant été remplacé par le « Cadastre du Québec » où chaque lot possède un numéro unique de « 1 000 000 » ou plus. Il n'y a plus de rang ni de canton. Toutefois, la division originale par cantons et rangs s'observe encore aujourd'hui, ne serait-ce que par la présence des routes de rang. Notons que toute la partie de l'actuelle Municipalité de Lac-au-Saumon située au sud du lac au Saumon et de la rivière Matapédia était comprise dans le canton Humqui (rangs B, I, II, III, IV, V et VI), tandis que la partie nord faisait partie du canton Lepage (rang I).

Carte 1

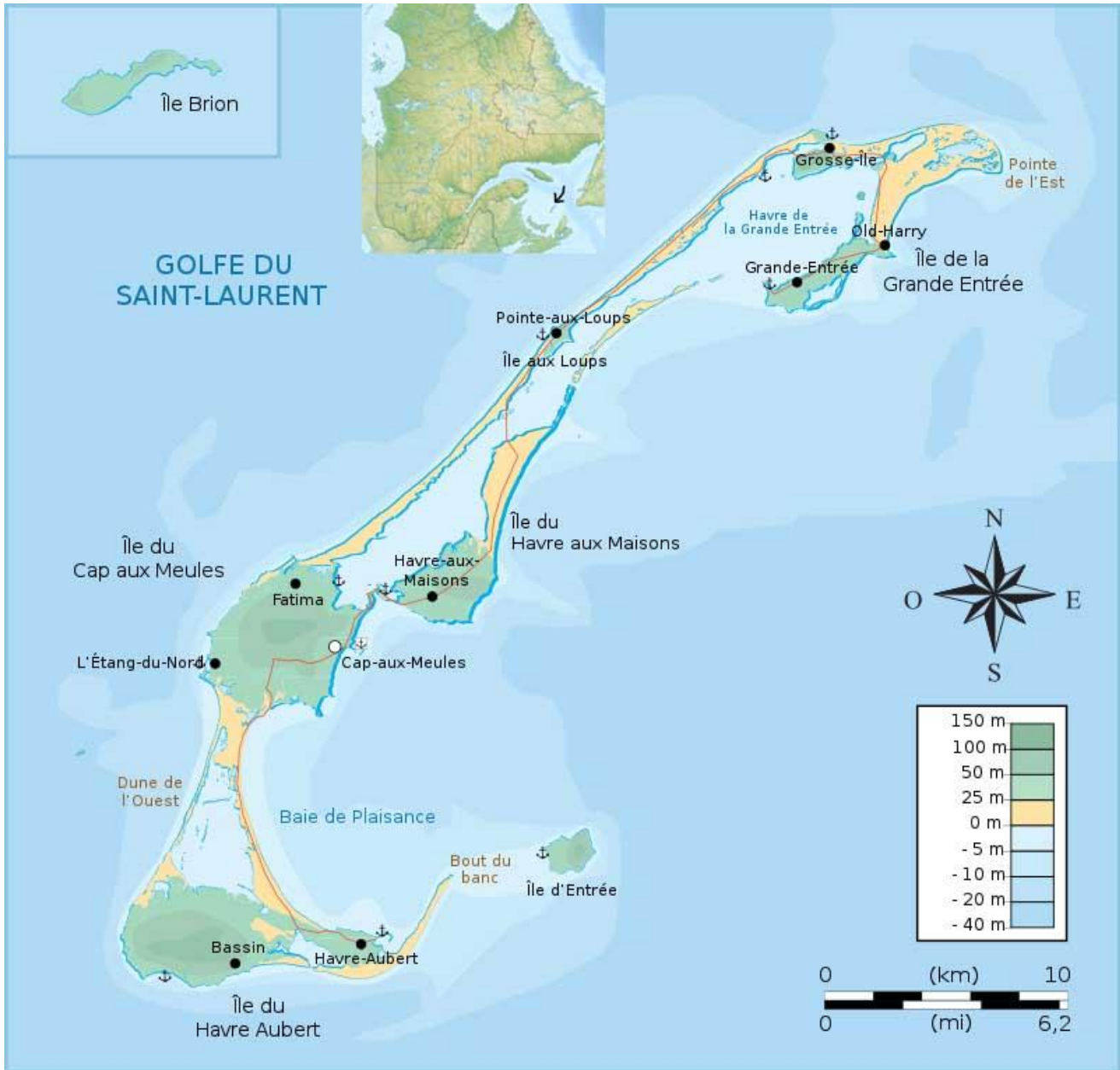

Carte 2

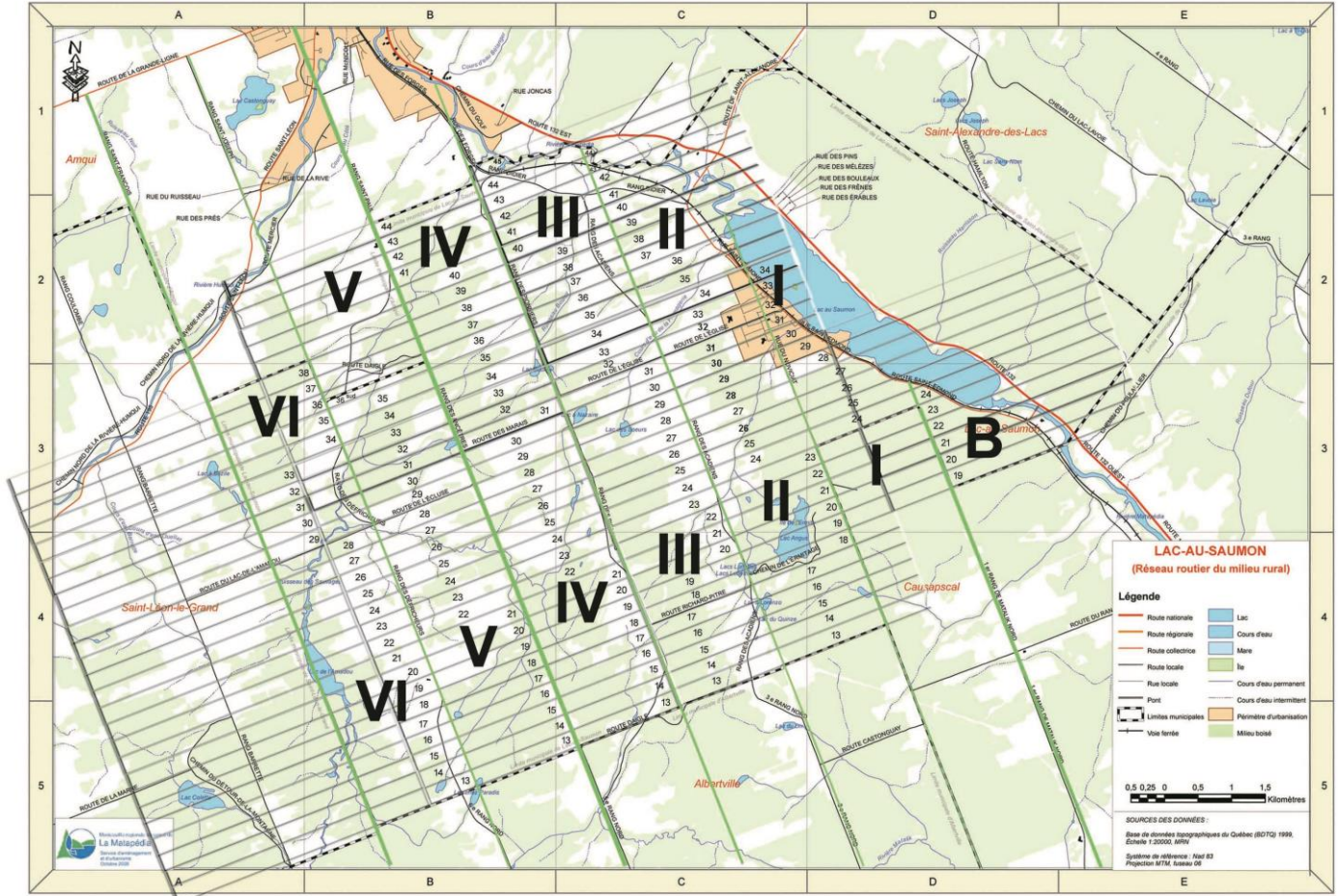

SOURCES

Le livre « Il y a cent ans, j'arrivions des Îles », publié en 1996 lors du centenaire de l'arrivée à Lac-au-Saumon des premiers Acadiens en provenance des Îles-de-la-Madeleine, ainsi que le volume « Au grand jour ou les évolutions d'une paroisse canadienne » du curé-fondateur de Lac-au-Saumon, l'abbé Alexandre Bouillon, constituent les principales sources ayant servi à l'écriture du précédent texte. D'autres informations proviennent des archives paroissiales d'Amqui et de Lac-au-Saumon ainsi que de certains sites web spécialisés en généalogie. La liste complète des sources utilisées est mentionnée ci-après :

- ancestors.familysearch.org
- Bouillon, Alexandre. *Au grand jour ou les évolutions d'une paroisse canadienne, Saint-Edmond-du-Lac-au-Saumon, comté de Matapédia, province de Québec (Canada)*. Éditions Vulliez, Joigny, Yonne (France), 1926, 312 p.
- Comité du centenaire. *Programme-souvenir La mémoire en fête 1896 1996 Centenaire de l'arrivée des premiers Acadiens des Îles-de-la-Madeleine à Lac-au-Saumon*, Imprimerie Amqui (1996), Amqui, 1996, 47 p.
- genealogie-info.ca
- gw.geneanet.org
- http://cadelle.blogspot.com/2008_01_01_archive.html
- <https://paulinecarbonneau34.wordpress.com/2012/02/23/les-francais-aux-iles-de-la-madeleine/amp/>
- Leblanc, Bertrand-B., St-Amand, Iréné, Thériault, Raymond et al. *Il y a cent ans, j'arrivions des Îles*. Impression Nouvelle Image inc., Mont-Joli, 1996, 250 p.
- numerique.banq.qc.ca
- Turbide, Rachel et al., *Geneviève et Eusèbe un héritage à partager*, Éditions Rachel Turbide, Le Bic, 2006, 451 p.
- Turbide, Rachel et al., *Répertoire des familles Turbide et Turbis descendants de Dominique Dithurbide et Marie-Anne Boudrot*, Éditions Rachel Turbide, Baie-Comeau, 1997, 158 p.
- www.ancestry.ca
- www.ancestry.ca
- www.mesaieux.com
- www.nosorigines.qc.ca
- [//fr.wikipedia.org](http://fr.wikipedia.org)