

# DAIGLE

Fils de Jacques Daigle et d'Hélène Leblanc, c'est vers novembre 1868 que naît à Havre-aux-Maisons, aux Îles-de-la-Madeleine, Alcide Daigle. Il fut baptisé au même endroit, le 21 février 1869. Son parrain fut Hippolyte Déraps et sa marraine Eugénie Leblanc. D'après Madame Lise Daigle, petite-fille d'Alcide Daigle, celui-ci perdit ses parents très jeunes. Il fut alors recueilli par Michel Fougère et son épouse Eugénie Leblanc. Devenu pêcheur, il épousa, le 12 novembre 1889, à l'Étang-du-Nord, Marguerite Leblanc, fille de Romain Leblanc et d'Anne Daigle. Aux Îles, Alcide et son épouse auront cinq (5) enfants, soit Jacques (James) (marié à Éléonore Ross), Emma (mariée à Procule Bourgeois), Hélène (célibataire), Jérémie (célibataire) et Ariste (marié à Azilda Leblanc).

Toujours d'après Madame Lise Daigle, c'est en juillet 1897 qu'Alcide Daigle, son épouse et ses cinq (5) premiers enfants quittent l'Étang-du-Nord pour venir s'établir à Lac-au-Saumon <sup>(1)</sup>. À leur arrivée, ils habiteront temporairement chez Charles Vigneault qui occupe le lot 29 du rang IV du canton Humqui <sup>(2)</sup>, lot qui est voisin de celui choisit par Alcide, soit le 28. Plus à l'ouest, sur le même rang, demeure déjà Samuel Fougère, le fils de ses parents adoptifs Michel Fougère et Eugénie Leblanc. Ceux-ci demeurent quant à eux au rang V, sur le lot 28, soit voisin de celui d'Alcide.

À Lac-au-Saumon, sept (7) autres enfants viendront au monde. Il s'agit d'Eusèbe (décédé à l'âge de sept (7) ans), Adéline (mariée à Jean Bourgeois), Marie-Eugénie (mariée à Alphonse Lacasse), Fidèle (célibataire), Élisabeth (mariée à Wilfrid Cormier), Eusèbe (marié à Ida (Madone) Bélanger) et Marie-Anne-Christine (décédée à l'âge d'un (1) mois).

Après avoir si longtemps travaillé sur sa ferme, c'est en 1939 que commencent à décliner les forces d'Alcide, alors qu'il est obligé de se rendre à l'hôpital de Campbellton pour subir une importante opération. Si bien que le 28 avril 1941, il décède à l'âge de soixante-douze (72) ans. Quant à son épouse Marguerite, elle restera sur la terre familiale avec ses fils Jérémie, Fidèle et Eusèbe; ce dernier s'étant marié en 1938 avec Ida (Madone) Bélanger. À l'automne 1956, Marguerite Leblanc est atteinte d'une maladie au foie. Quelques mois plus tard, elle s'éteint, le 13 décembre de cette même année, âgée de 89 ans.

## Arbre généalogique

**Jacques Daigle**

Hélène Leblanc

---

**Alcide Daigle**

Marguerite Leblanc

**Alcide Daigle** – fils de Jacques Daigle et Hélène Leblanc  
époux de **Marguerite Leblanc** – fille de Romain Leblanc et Anne Daigle

1. **Jacques (James) Daigle** marié à Éléonore Ross
  - 1.1 – **Anonyme Daigle**
  - 1.2 – **Marguerite Daigle** mariée à Lionel Perreault
  - 1.3 – **Élisabeth Daigle** mariée à Léon Desmarais et Amédée Lapierre
  - 1.4 – **Maurice Daigle** marié à Marie-Anne Perreault
    - 1.4.1 – **Aurèle Daigle**
      - 1.4.1.1 – **Annie Daigle**
      - 1.4.1.2 – **Sylvie Daigle**
    - 1.4.2 – **Joseph Daigle**
    - 1.4.3 – **Anonyme Daigle**
    - 1.4.4 – **Anonyme Daigle**
    - 1.4.5 – **Anonyme Daigle**
    - 1.4.6 – **Anonyme Daigle**
  - 1.5 – **Alphonse Daigle**
  - 1.6 – **Jeanne Daigle** mariée à Adélarde Ayotte
  - 1.7 – **Anonyme Daigle**
  - 1.8 – **Jacqueline Daigle** mariée à Maurice Déraps
    - 1.8.1 – **Benoit Déraps**
    - 1.8.2 – **Sylvie Déraps**
    - 1.8.3 – **Lise Déraps**
  - 1.9 – **Émilienne Daigle** mariée à Rosaire Belzile
2. **Emma Daigle** mariée à Procule Bourgeois
3. **Hélène Daigle**
4. **Jérémie Daigle**
5. **Ariste Daigle** marié à Azilda Leblanc
  - 5.1 – **Philippe Daigle** marié à Élisabeth Déraps
    - 5.1.1 – **Bertrand Daigle**
    - 5.1.2 – **Jacques-Serge Daigle**
    - 5.1.3 – **Claude Daigle** marié à Thérèse Arsenault
    - 5.1.4 – **Johanne Daigle** mariée à Jean-Charles Arsenault
      - 5.1.4.1 – **Jean-François Arsenault** conjoint de Chantal Michaud
        - 5.1.4.1.1 – \_\_\_\_\_ **Arsenault**

5.1.4.1.2 – \_\_\_\_\_ **Arsenault**

5.1.4.1.3 – \_\_\_\_\_ **Arsenault**

5.1.4.1.4 – \_\_\_\_\_ **Arsenault**

5.1.4.1.5 – \_\_\_\_\_ **Arsenault**

5.1.4.2 – **Karine Arsenault**

5.1.4.2.1 – \_\_\_\_\_ **Gagnon**

5.2 – **Paul-Émile Daigle** marié à Germaine Francoeur

5.3 – **Fernand Daigle** marié à Jeanne Lepage

5.4 – **Isabelle Daigle**

5.5 – **Isabelle Daigle** mariée à Armand Francoeur et Amédée Lapierre

5.6 – **Marie-Ange Daigle** mariée à Albert Daraîche

5.7 – **Charles-Eugène Daigle**

5.8 – **Marie-Jeanne Daigle** mariée à Rhéo Lavertu

5.9 – **Joseph-Marie Daigle**

## 6. **Eusèbe Daigle**

7. **Adéline Daigle** mariée à Jean Bourgeois

7.1 – **Ariste Bourgeois**

7.2 – **Lucille Bourgeois** mariée à Ariste Lapierre

7.3 – **Armand Bourgeois**

8. **Marie-Eugénie Daigle** mariée à Alphonse Lacasse

8.1 – **Jeannette Lacasse** mariée à Lucien Brochu

8.1.1 – **Anonyme Brochu**

8.1.2 – **Lucie Brochu** mariée à Clément Lévesque

8.1.3 – **Marie-Florin Brochu**

8.1.4 – **Adonia Brochu** marié à Nicole Cummings

8.1.5 – **Ange-Aimé Brochu**

8.1.6 – **Olivain Brochu** marié à Chantale Lacasse

8.1.7 – **Noëlline Brochu** mariée à Jean-Pierre Cyr

8.1.8 – **Émilien Brochu** marié à Johanne Doreen Thompson

8.1.9 – **Yvette-Jeannette Brochu**

8.1.10 – **Yves-Bernard Brochu**

8.1.11 – **Yvon Brochu**

8.2 – **Rosario Lacasse** marié à Rose-Anne Fournier

8.3 – **Juliette Lacasse** mariée à Paul-Édouard Beaulieu

8.3.1 – **Pauline-Réjane Beaulieu**

8.3.2 – **Angèle-Pierrette Beaulieu**

8.3.3 – **Thérèse-Roselle Beaulieu**

8.3.4 – **Olivette-Diane Beaulieu**

8.3.5 – **Rose-Aline Beaulieu**

8.3.6 – **Aurélien Beaulieu** marié à Pauline Raymond

8.3.6.1 – **Paul-David Beaulieu**

8.3.6.2 – **François Beaulieu**

- 8.3.6.3 – **Benoit Beaulieu**
- 8.3.6.4 – **Amélie Beaulieu**
- 8.3.7 – **Émérentienne-Claudine Beaulieu**
- 8.3.8 – **Maryse-Rachelle Beaulieu**
- 8.3.9 – **Colette Beaulieu** mariée à Michel Demers
- 8.3.10 – **Henriette-Lauraine Beaulieu**
- 8.3.11 – **Anne-Yolande Beaulieu**
- 8.3.12 – **Julien Beaulieu**
- 8.4 – **Victoria Lacasse** mariée à Jean-Paul Beaulieu
  - 8.4.1 – **Jean-Luc Beaulieu** marié à Francine Poirier
    - 8.4.1.1 – **Carl Beaulieu** marié à Kathleen Godbout
    - 8.4.1.2 – **Carol Beaulieu**
    - 8.4.1.3 – **Annick Beaulieu**
      - 8.4.1.3.1 – \_\_\_\_\_ **Vaillancourt**
      - 8.4.1.3.2 – \_\_\_\_\_ **Vaillancourt**
  - 8.4.2 – **Victorien Beaulieu** marié à Lucie Cummings
    - 8.4.2.1 – **Jérôme Beaulieu**
      - 8.4.2.1.1 – **Rosalie Beaulieu**
      - 8.4.2.1.2 – **Étienne Beaulieu**
      - 8.4.2.1.3 – **Maxime Beaulieu**
    - 8.4.2.2 – **Véronique Beaulieu**
      - 8.4.2.2.1 – **Victoria Gagnon**
      - 8.4.2.2.2 – **Mérodie Gagnon**
      - 8.4.2.2.3 – **Léo Gagnon**
    - 8.4.2.3 – **Christiane Beaulieu** conjointe de Bruno Caron
      - 8.4.2.3.1 – **Émile Caron**
      - 8.4.2.3.2 – **Alice Caron**
      - 8.4.2.3.3 – **Éliane Caron**
    - 8.4.2.4 – **Marc Beaulieu**
      - 8.4.2.4.1 – **Élizabeth Beaulieu**
      - 8.4.2.4.2 – **Agathe Beaulieu**
      - 8.4.2.4.3 – **William Beaulieu**
      - 8.4.2.4.4 – **Sophia Beaulieu**
  - 8.4.3 – **Louis-Philippe Beaulieu** marié à Antoinette Cummings
    - 8.4.3.1 – **Jacinthe Beaulieu**
      - 8.4.3.1.1 – **Léonie Leclerc**
      - 8.4.3.1.2 – \_\_\_\_\_ **Leclerc**
    - 8.4.3.2 – **Johanne Beaulieu**
    - 8.4.3.3 – **Mélanie Beaulieu**
  - 8.4.4 – **Paule-Raymonde Beaulieu**
  - 8.4.5 – **Louiselle Beaulieu** mariée à Denis Côté
  - 8.4.6 – **Céline Beaulieu** mariée à Serge Lamarre
  - 8.4.7 – **Anonyme Beaulieu**
  - 8.4.8 – **Jeanne-Mance Beaulieu** mariée à Roch Perron
  - 8.4.9 – **Mario Beaulieu** marié à Hélène Raymond
- 8.5 – **Fidèle Lacasse**
- 8.6 – **Marguerite-Marie Lacasse** mariée à Lucien Leblanc
  - 8.6.1 – **Paul-Émile Leblanc**
- 8.7 – **Émilienne Lacasse** marié à Larry Blouin
- 8.8 – **Alcide Lacasse** marié à Germaine Lacasse
  - 8.8.1 – **Sylvie Lacasse** mariée à Marcel Pelletier
    - 8.8.1.1 – **Martin Pelletier**
    - 8.8.1.2 – **Caroline Pelletier**
      - 8.8.1.2.1 – **Enfant**
      - 8.8.1.2.2 – **Enfant**
      - 8.8.1.2.3 – **Enfant**

- 8.8.1.2.4 – **Enfant**
- 8.8.1.3 – **Stéphanie Pelletier**
- 8.8.2 – **Gaétan Lacasse** marié à Maryse Gonthier
- 8.8.3 – **Denise-Linda Lacasse**
- 8.8.4 – **Rosalie Lacasse** mariée à Renaud Gauthier
  - 8.8.4.1 – **Janie Gauthier**
  - 8.8.4.2 – **Katie Gauthier**
- 8.8.5 – **Guylaine Lacasse** mariée à Robin Jean
  - 8.8.5.1 – **Magalie Jean**
- 8.9 – **Léona Lacasse** mariée à Henri Martel
  - 8.9.1 – **Sylvain Martel** marié à Sylvie Turcotte
    - 8.9.1.1 – **Josée Martel**
      - 8.9.1.1.1 – **Noémie** \_\_\_\_\_
    - 8.9.1.2 – **André Martel**
      - 8.9.1.2.1 – **Camille Martel**
  - 8.9.2 – **Andréanne Martel** mariée à Jean-Nil Boulianne
  - 8.9.3 – **Régine Martel** mariée à Normand Desmeules
- 8.10 – **Sylvio Lacasse** marié à Thérèse Côté
- 8.11 – **Marielle Lacasse** mariée à Raymond Lajoie
- 8.12 – **Jules Lacasse** marié à Bibiane Dufour
- 8.13 – **Marie-France-Andréa Lacasse**
- 8.14 – **Francine Lacasse** mariée à Yvon Chouinard et à Bruno Côté

## 9. **Fidèle Daigle**

### 10. **Élisabeth Daigle** mariée à Wilfrid Cormier

- 10.1 – **Conrad Cormier**
- 10.2 – **Florian Cormier**
- 10.3 – **Gabriel Cormier** marié à Noëlla St-Laurent
  - 10.3.1 – **Claude Cormier**
  - 10.3.2 – **Diane Cormier**
  - 10.3.3 – **Denis Cormier**
- 10.4 – **Laurent-Florian Cormier**
- 10.5 – **Jean-Marie Cormier**
- 10.6 – **Ovila Cormier** marié à Yvonne Daigle
- 10.7 – **Anne-Bibianne Cormier**
- 10.8 – **Rose-Aimée Cormier**

### 11. **Eusèbe Daigle** marié à Ida (Madone) Bélanger

- 11.1 – **Laurette-Yves Daigle**
- 11.2 – **Rose-May Daigle**
- 11.3 – **Lise Daigle** mariée à Philippe Lavigne
  - 11.3.1 – **Bruno Lavigne** marié à Jacqueline Lavoie
    - 11.3.1.1 – **Carl-Keven Lavigne**
    - 11.3.1.2 – **Jenny Lavigne**
    - 11.3.1.3 – **Jessie Lavigne**
  - 11.3.2 – **Line Lavigne** mariée à Lucien Côté
    - 11.3.2.1 – **Valérie Côté**
    - 11.3.2.2 – **Myriam Côté**
  - 11.3.3 – **Guyane Lavigne** mariée à Sylvain Côté
    - 11.3.3.1 – **Michèle Côté**
    - 11.3.3.2 – **Charles-Pascal Côté**
    - 11.3.3.3 – **Amélie Côté**
  - 11.3.4 – **Éric Lavigne**

- 11.3.5 – **Martin Lavigne**
  - 11.3.5.1 – **Ève Lavigne**
  - 11.3.5.2 – **Laurent Lavigne**
- 11.4 – **Anonyme Daigle**
- 11.5 – **Gilles Daigle** marié à Murielle Landry
  - 11.5.1 – **Gino Daigle**
  - 11.5.2 – **Steeve Daigle**
    - 11.5.2.1 – **Marc-Antoine Daigle**
    - 11.5.2.2 – **Julianne Daigle**
    - 11.5.2.3 – **Marie-Jeanne Daigle**
- 11.6 – **Denis Daigle** marié à Pierrette Roussel
  - 11.6.1 – **Manon Daigle** mariée à Dany Mathurin
    - 11.6.1.1 – **Olivier Mathurin**
    - 11.6.1.2 – **Justine Mathurin**
    - 11.6.1.3 – **Alice Mathurin**
  - 11.6.2 – **Annick Daigle** mariée à Enrico Rioux
    - 11.6.2.1 – **Émile Rioux**
    - 11.6.2.2 – **Lydia Rioux**

12. **Marie-Anne-Christine Daigle**

# NOTES

**(1)** En 1896, le futur territoire de la Municipalité de Lac-au-Saumon, sauf les lots 39 à 44 du rang I du canton Lepage, fait partie au niveau religieux de la Paroisse de Saint-Benoît-Joseph-Labre d'Amqui et au niveau municipal de la Municipalité de Saint-Benoît-Joseph-Labre d'Amqui. Les lots 39 à 44 du rang I du canton Lepage font quant à eux partie de la Paroisse et de la Municipalité de Saint-Jacques-le-Majeur-de-Causapscal jusqu'en 1909. En 1903, les lots des rangs B et I à VI sont détachés afin de former la Municipalité de Saint-Edmond. En 1905, les lots des rangs B, I et II du canton Humqui sont détachés afin de constituer la Municipalité du village de Lac-au-Saumon. En 1907, au niveau religieux, les lots des rangs B et I à VI sont érigés sous le nom de Paroisse de Saint-Edmond-du-Lac-au-Saumon. En 1909, les lots 39 à 67 du rang I du canton Lepage sont annexés à la Municipalité du village de Lac-au-Saumon au point de vue municipal et à la Paroisse de Saint-Edmond-du-Lac-au-Saumon au niveau religieux.

En ce qui a trait aux registres des baptêmes, mariages et sépultures, malgré que certaines cérémonies peuvent avoir lieu à l'école-chapelle du rang III du canton Humqui, tous les actes sont enregistrés dans les archives de la Paroisse de Saint-Benoît-Joseph-Labre d'Amqui jusqu'au 31 décembre 1904. À partir du 1<sup>er</sup> janvier 1905, la mission de Saint-Edmond-du-Lac-au-Saumon, qui deviendra par la suite une paroisse, obtient ses propres registres.

---

**(2)** Un canton (*township* en anglais) est une ancienne division cadastrale du territoire qui visait à faciliter la concession de terres publiques à des particuliers pour la colonisation (source : Wikipédia). Le canton était généralement établi avant l'arrivée des défricheurs. Le canton était divisé en rangs, eux-mêmes subdivisés en lots. Ce mode de division cadastrale a maintenant été remplacé par le « Cadastre du Québec » où chaque lot possède un numéro unique de « 1 000 000 » ou plus. Il n'y a plus de rang ni de canton. Toutefois, la division originale par cantons et rangs s'observe encore aujourd'hui, ne serait-ce que par la présence des routes de rang. Notons que toute la partie de l'actuelle Municipalité de Lac-au-Saumon située au sud du lac au Saumon et de la rivière Matapédia était comprise dans le canton Humqui (rangs B, I, II, III, IV, V et VI), tandis que la partie nord faisait partie du canton Lepage (rang I).

---

# Carte 1

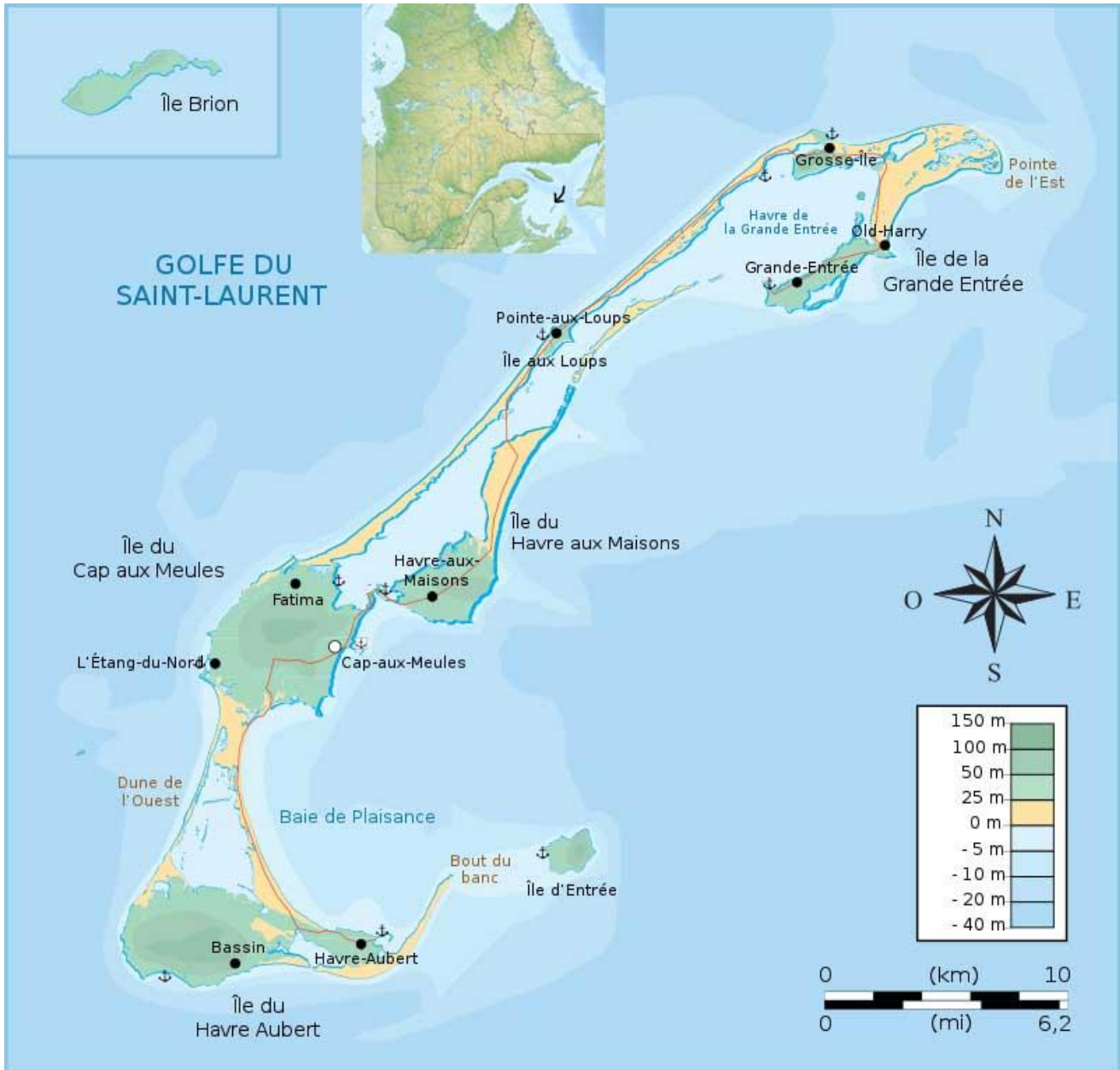



# Carte 2

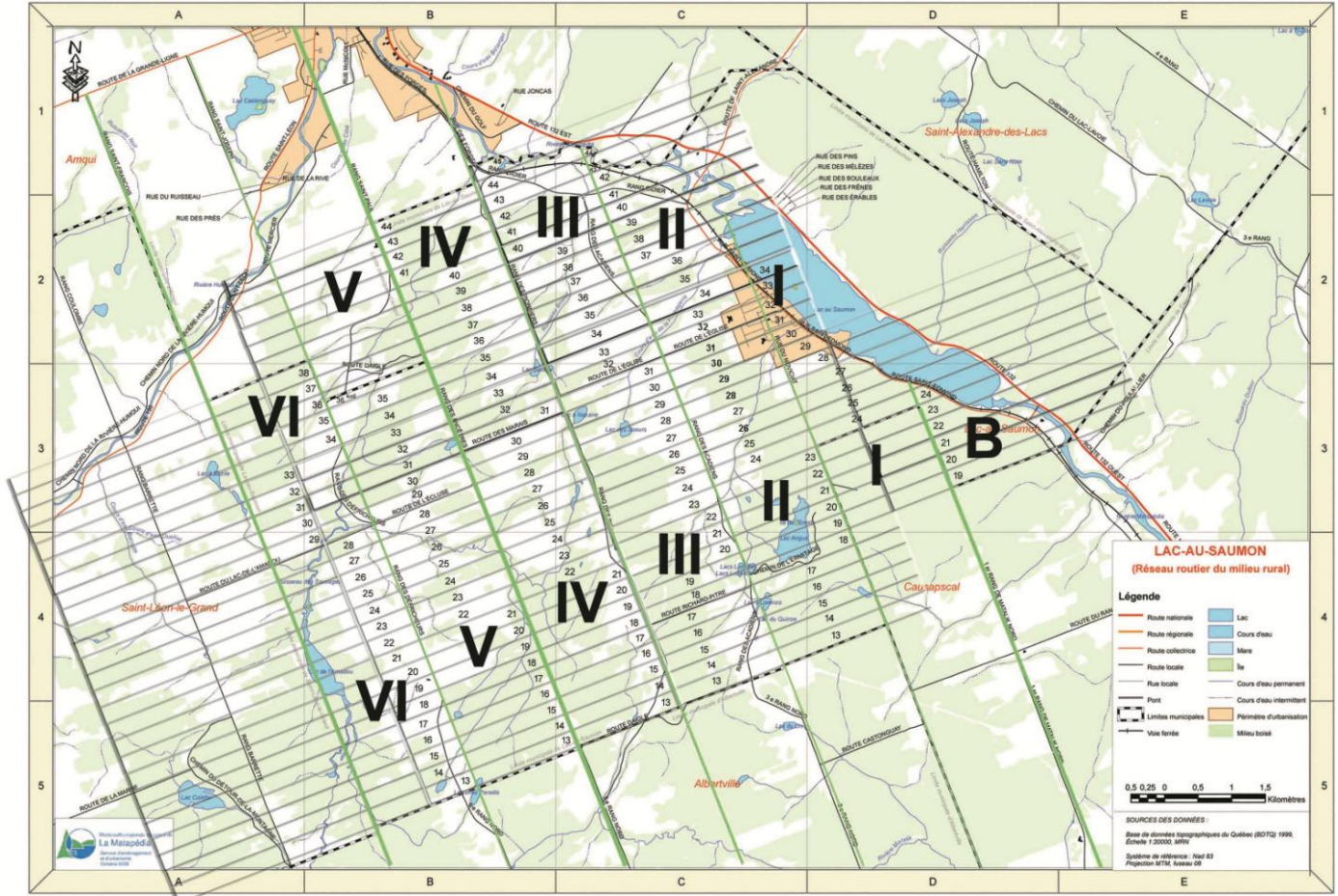

# SOURCES

Le livre « Il y a cent ans, j'arrivions des Îles », publié en 1996 lors du centenaire de l'arrivée à Lac-au-Saumon des premiers Acadiens en provenance des Îles-de-la-Madeleine, ainsi que le volume « Au grand jour ou les évolutions d'une paroisse canadienne » du curé-fondateur de Lac-au-Saumon, l'abbé Alexandre Bouillon, constituent les principales sources ayant servi à l'écriture du précédent texte. D'autres informations proviennent des archives paroissiales d'Amqui et de Lac-au-Saumon ainsi que de certains sites web spécialisés en généalogie. La liste complète des sources utilisées est mentionnée ci-après :

- [ancestors.familysearch.org](http://ancestors.familysearch.org)
- Bouillon, Alexandre. *Au grand jour ou les évolutions d'une paroisse canadienne, Saint-Edmond-du-Lac-au-Saumon, comté de Matapédia, province de Québec (Canada)*. Éditions Vulliez, Joigny, Yonne (France), 1926, 312 p.
- Comité du centenaire. *Programme-souvenir La mémoire en fête 1896 1996 Centenaire de l'arrivée des premiers Acadiens des Îles-de-la-Madeleine à Lac-au-Saumon*, Imprimerie Amqui (1996), Amqui, 1996, 47 p.
- [genealogie-info.ca](http://genealogie-info.ca)
- [gw.geneanet.org](http://gw.geneanet.org)
- [http://cadelle.blogspot.com/2008\\_01\\_01\\_archive.html](http://cadelle.blogspot.com/2008_01_01_archive.html)
- <https://paulinecarbonneau34.wordpress.com/2012/02/23/les-francais-aux-iles-de-la-madeleine/amp/>
- Leblanc, Bertrand-B., St-Amand, Iréné, Thériault, Raymond et al. *Il y a cent ans, j'arrivions des Îles*. Impression Nouvelle Image inc., Mont-Joli, 1996, 250 p.
- [numerique.banq.qc.ca](http://numerique.banq.qc.ca)
- Turbide, Rachel et al., *Geneviève et Eusèbe un héritage à partager*, Éditions Rachel Turbide, Le Bic, 2006, 451 p.
- Turbide, Rachel et al., *Répertoire des familles Turbide et Turbis descendants de Dominique Dithurbide et Marie-Anne Boudrot*, Éditions Rachel Turbide, Baie-Comeau, 1997, 158 p.
- [www.ancestry.ca](http://www.ancestry.ca)
- [www.ancestry.ca](http://www.ancestry.ca)
- [www.mesaieux.com](http://www.mesaieux.com)
- [www.nosorigines.qc.ca](http://www.nosorigines.qc.ca)
- [//fr.wikipedia.org](http://fr.wikipedia.org)