

# BOURQUE

## Joséphine Bourque

En 1896, en provenance de l'Étang-du-Nord, Joséphine Bourque, fille d'Onésime Bourque et d'Émilie Boudreau, arrive à Lac-au-Saumon (1). Elle est accompagnée de son époux Jean-Simon « Johnny » Bourgeois, fils de Simon Bourgeois et d'Olive Cormier, de leurs enfants Simon et Mathilda ainsi que de Nazaire, le frère de « Johnny ». Ils s'installent sur les lots 24 et 25 du rang IV du canton Humqui (2). Le 9 décembre 1896, Joséphine Bourque donne naissance à Onésime qui serait, d'après les recherches effectuées dans les registres paroissiaux d'Amqui, le premier Acadien et Madelinot né à Lac-au-Saumon. Le lendemain 10 décembre, il est baptisé à l'église d'Amqui par le curé Léon D'Auteuil. Le 29 mars 1900, le fils aîné de Joséphine Bourque, Simon, meurt, âgé d'à peine vingt (20) ans. Quant à elle, sa fille Mathilda épouse Léger Fougère, le 6 novembre 1900. Malheureusement, leur mariage ne durera que quelques années, puisqu'elle décédera le 21 juillet 1903, à l'Hospice des Dames de la Charité à Rimouski. Le couple aura toutefois une fille, nommée Hélène Fougère, qui épousera William Cuyen. En 1911, « Johnny » Bourgeois quitte Lac-au-Saumon pour aller demeurer à Bathurst au Nouveau-Brunswick, vraisemblablement avec son épouse Joséphine Bourque et leur fils Onésime. En 1922, on retrouve ce dernier à Kénogami au Saguenay, alors qu'il unit sa destinée à celle de Marie-Luce Villeneuve. Dans l'acte de mariage, il est dit qu'Onésime Bourgeois est alors résident de Saint-Charles-de-Limoilou.

## Jean Bourque

En 1897, provenant également de l'Étang-du-Nord, Jean Bourque, 67 ans, s'installe à Lac-au-Saumon sur le lot 37 du rang IV. Il est le fils de Simon Bourque et de Julie Landry. Il est veuf de Marie-Scholastique Leblanc, fille de Charles Leblanc et de Charlotte Leblanc, décédée le 17 juin 1891, à l'Étang-du-Nord. Toutefois, le 8 janvier 1893, toujours à l'Étang-du-Nord, Jean Bourque épouse en secondes noces Philomène Cyr qui fait également le voyage avec lui des Îles à Lac-au-Saumon. Arrive aussi avec eux, le fils de Jean Bourque, Cyrille. Avec sa jeunesse, il pourra prendre en main le défrichement de leur terre. Certains des enfants issus du premier mariage de Philomène Cyr avec Étienne Leblanc viendront les rejoindre. Il s'agit d'Eusèbe (marié à Geneviève Cyr), Elzéar (marié à Luce Lapierre), Justine (mariée à Johnny Martel) et Marie Leblanc. Cette dernière épousera Cyrille Bourque, le 25 octobre 1898, à Amqui. Ensemble, ils auront sept (7) enfants. D'après les archives paroissiales d'Amqui, Philomène Cyr est sage-femme. D'autre part, dans l'édition du 19 juin 1907 du journal Le Soleil, on y apprend que Cyrille Bourque vient d'entrer à l'emploi de Pierre-Zébedé Dubé, marchand d'Amqui, à titre de commis. Le 12 mars 1909, Jean Bourque s'éteint à l'âge de 79 ans.

Auparavant, en 1901, venait s'installer voisin de Jean Bourque, sur le lot 36 du rang IV, sa fille Marie, née le 25 août 1858. Elle est l'épouse de Stanislas Miousse depuis le 17 octobre 1880. Le mariage eut lieu à l'Étang-du-Nord. Ensemble, ils auront douze (12) enfants, tous nés aux Îles. Neuf (9) d'entre eux seront du voyage à partir des Îles. Les premières années à Lac-au-Saumon furent très dures. En effet, trois (3) enfants perdirent la vie dans l'espace de six (6) mois, victimes d'une

épidémie de diphtérie : Hélène-Exilia le 19 août 1903 à l'âge de treize (13) ans, Alphée le 27 août 1903 à l'âge de huit (8) ans et Eugénie le 20 janvier 1904 à l'âge de seize (16) ans. En 1911, ce sera au tour d'Hilde-Fidel de décéder le 14 juillet à l'âge de dix-sept (17) ans.

En 1913, Cyrille Bourque, son épouse et ses enfants déménagent à Dundee, comté de Restigouche, au Nouveau-Brunswick, où un autre enfant naîtra à cet endroit (Alice).

Le 18 juin 1925, Marie Bourque rendit l'âme. Son époux Stanislas passa les dernières années de sa vie chez sa fille Maria Miousse et son mari Lucien Lavoie. Il s'éteignit le 20 novembre 1935, âgé de 78 ans. Quatre (4) enfants de Marie Bourque et de Stanislas Miousse auront une descendance. Il s'agit de Simon marié à Marie-Louise Vaillancourt, Julie mariée à Roch Barriault, Anésie mariée à Alexis Doiron et Maria mariée à Lucien Lavoie. Cette dernière compte encore plusieurs descendant(e)s dans la région.

La famille de Cyrille Bourque reviendra plus tard dans la Vallée, plus précisément à Albertville. C'est là que son épouse Marie Leblanc s'éteindra le 4 août 1944. L'année suivante, Cyrille décédera à son tour, au même endroit, le 8 mars 1945.

## **Pierre Bourque**

C'est en 1906 que Pierre Bourque arrive à Lac-au-Saumon. Dans l'édition du 30 avril 1906 du journal *Le Soleil*, on y apprend que : « *Pierre Bourque, autrefois des Îles-de-la-Madeleine, a complété sa magnifique bâtisse servant de magasin et a déjà commencé de placer ses marchandises. M. Bourque est pensionnaire chez M. Claude Duclos en attendant que tout soit complété pour recevoir sa famille, actuellement à Sydney.* » Fils de Laurent Bourque et de Judith Longuépée, Pierre Bourque est originaire d'Havre-aux-Maisons, tout comme Claude Duclos où il loge temporairement. Aux Îles, il était pêcheur de métier. Sa famille se compose de sa femme Radegonde Arsenault, fille de Frédéric Arsenault et d'Euphrosine Boudreau, qu'il a épousé le 7 janvier 1879, à Havre-aux-Maisons, ainsi que de leurs enfants Rose-Anna et Geffrey. Le 10 février 1907, lors de la formation de la Fabrique de Saint-Edmond, Pierre Bourque est nommé marguillier. En 1911, c'est lui qui effectue la tournée de la paroisse afin d'inscrire les noms des résident(e)s qui figureront au niveau du recensement du Canada. Dans l'édition du 8 août 1911 du journal *Le Soleil*, il est écrit que Pierre Bourque est secrétaire-trésorier de la commission scolaire. Dans le recensement du Canada de 1921, on apprend que Pierre Bourque est retourné à Havre-aux-Maisons en compagnie de son épouse Radegonde. Par après, Pierre Bourque et son épouse iront demeurer dans la région de Québec. C'est là qu'elle s'éteindra, le 12 novembre 1923, à Saint-Roch de Québec. Quant à lui, Pierre Bourque rendit l'âme le 3 mars 1937, à l'Hôpital Enfant-Jésus de Québec.

## **Christine Bourque**

Le 8 janvier 1901, à l'Étang-du-Nord, Christine Bourque, fille de Vilbon-Damase Bourque et d'Ermine Bourque, unit sa destinée à celle d'Édouard Piley, fils de Jules Pilet et d'Estelle Lapierre. Le couple ira s'établir à Grande-Entrée, toujours aux Îles de-la-Madeleine, où naquirent Marie-May (18 juin 1902), Hilda (15 octobre 1904), Jeanne (25 février 1907), Évangéline (20 novembre 1908), Gérard (5 septembre 1910), Marie-Éva (Maria) (6 mars 1913) et Alpide (13 novembre 1915). Quant à Roland, celui-ci serait né vers 1917 ou 1918, mais ailleurs qu'à Grande-Entrée.

Au recensement du Canada de 1921 à Albertville, on retrouve le nom d'Édouard Piley, qui déclare être âgé de 46 ans et être né à Terre-Neuve, Christine Bourque (46 ans) et leurs enfants Hilda (16 ans), Jeanne (14 ans), Évangéline (12 ans), Gérard (10 ans), Maria (8 ans), Alpide (6 ans) et Rolland (3 ans).

Leur fille Marie-May est la première à s'établir à Lac-au-Saumon, alors qu'elle épouse, le 31 août 1920, William (Wellie) Bourgeois, fils de Léonide Bourgeois et de Céleste Fougère. Il est inscrit dans l'acte de mariage que la mariée est domiciliée à Albertville. Au recensement du Canada de 1921, il est inscrit que Marie-May demeure à Lac-au-Saumon avec son mari chez ses beaux-parents.

L'année suivante, Hilda Piley épouse Jean-Baptiste Bourgeois, le frère de Wellie, le 6 septembre 1921, à Albertville. Les six (6) autres enfants se marieront également au fil des années. Jeanne avec Albert Chiasson, Évangéline avec Alphonse Arsenault, Gérard avec Laure-Odile Dufour, Alpide avec Marie-Laure Lee, Maria avec Onésime Gignac et Roland avec Marguerite Bélanger.

Dans le registre foncier, il est inscrit que le 3 mai 1923, Édouard Piley, alors cultivateur d'Albertville, achète de Jacques (James) Daigle, le lot 30 du rang V du canton Humqui (2) situé à Lac-au-Saumon (3). Édouard Piley conservera cette terre jusqu'en 1944, alors qu'il la vendra à son fils Alpide qui, l'année suivante, revendra cette terre à Ulric Leblanc.

Le 8 janvier 1961, à l'Hospice des Sœurs du Clergé de Lac-au-Saumon, Édouard Piley et épouse Christine Bourque célèbrent leurs noces de diamant marquant leurs soixante (60) années de mariage, entourés de leurs huit (8) enfants et de leurs nombreux petits-enfants. Le 31 janvier 1962, Christine Bourque s'éteint âgée de 86 ans. Elle était membre de la Congrégation des Dames de Sainte-Anne. Quant à son mari, il décédera le 5 mars 1965, à l'hôpital de Mont-Joli, à l'âge de 89 ans.

---

Note : Un merci spécial à Madame Lucille Arsenault, fille d'Évangéline Piley et petite-fille de Christine Bourque, pour les informations et photos fournies qui furent fort utiles lors de l'écriture des notes biographiques de la famille de Christine Bourque et d'Édouard Piley ainsi que l'identification de leurs descendant(e)s.

## Arbre généalogique

**François Bourg**

Marguerite Boudreau

**Michel Bourg**

Élisabeth Melançon

**Pierre Bourg**

Cécile Cormier

**Pierre Bourque**

Madeleine Cyr

**Melaine Bourque**

Brigitte Boudreau

**Amable Bourque**

Angélique-Louise Landry

**Onésime Bourque**

Émilie Boudreau

---

**Joséphine Bourque**

Jean-Simon Bourgeois

**Joséphine Bourque** – fille d'Onésime Bourque et Émilie Boudreau  
époux de **Jean-Simon « Johnny » Bourgeois** – fils de Simon Bourgeois et Olive Cormier

1. **Simon Bourgeois**
2. **Mathilda Bourgeois** mariée à Léger Fougère
  - 2.1 – **Hélène Fougère** mariée à William Cuyen
3. **Onésime Bourgeois**

## Arbre généalogique

**Antoine Bourg**

Antoinette Landry

**François Bourg**

Marguerite Boudreau

**Michel Bourg**

Élisabeth Melançon

**Pierre Bourg**

Cécile Cormier

**Pierre Bourque**

Madeleine Cyr

**Joseph Bourque**

Marie-Françoise Haché

**Simon Bourque**

Julie Landry

**Jean Bourque**

Marie-Scholastique Leblanc

---

**Cyrille Bourque**

Marie Leblanc

**Marie Bourque**

Stanislas Miousse

**Cyrille Bourque** – fils de Jean Bourque et Marie-Scholastique Leblanc  
époux de **Marie Leblanc** – fille d'Étienne Leblanc et Philomène Cyr

1. **Eusèbe Bourque**
2. **Adéline Bourque**
3. **Eugénie Bourque**
4. **Philippe Bourque**
5. **Adelbert Bourque**
6. **Joseph Bourque**
7. **Anonyme Bourque**
8. **Alice Bourque**

**Marie Bourque** – fille de Jean Bourque et Marie-Scholastique Leblanc  
épouse de **Stanislas Miousse** – fils de Jean Miousse et Angélique Roach

1. **John Miousse**
2. **Simon Miousse** marié à Marie-Louise Vaillancourt
  - 2.1 – **Valéda Miousse** mariée à Edgar Sirois
    - 2.1.1 – **Rollande Sirois**
  - 2.2 – **Annette Miousse**
3. **Julie Miousse** mariée à Roch Barriault
  - 3.1 – **Wilfrid Barriault**
  - 3.2 – **Alphé Barriault**
  - 3.3 – **Jeanne Barriault**
  - 3.4 – **Jacques Barriault**
4. **Anésie Miousse** mariée à Alexis Doiron
  - 4.1 – **Eugénie Doiron**
  - 4.2 – **Yvonne Doiron**
  - 4.3 – **Élizabeth Doiron** mariée à Roger Guy
  - 4.4 – **Augustin Doiron** marié à Armande Pelletier
  - 4.5 – **Aimée-Marie Doiron**
  - 4.6 – **Janine-Lucille Doiron**
5. **Eugénie Miousse**
6. **Johnny Miousse**
7. **Hélène-Exilia Miousse**
8. **Scholastique Miousse**
9. **Hidel-Fidèle Miousse**
10. **Alphée Miousse**
11. **Alexandre-Cyrille Miousse**
12. **Maria Miousse** mariée à Lucien Lavoie
  - 12.1 – **Léo Lavoie** marié à Colette Hébert
    - 12.1.1 – **Sylvie Lavoie**
    - 12.1.2 – **Linda Lavoie**
    - 12.1.3 – **Guyline Lavoie**
  - 12.2 – **Clara Lavoie** mariée à Jean-Baptiste Béland
  - 12.3 – **Jean Lavoie** marié à Jeanne Tremblay
    - 12.3.1 – **France Lavoie** mariée à Gilles Rioux
      - 12.3.1.1 – **Karine Rioux**
    - 12.3.2 – **Marie-Annie Lavoie**
    - 12.3.3 – **Lucien Lavoie** conjoint de France Turcotte
      - 12.3.3.1 – **Jonathan Lavoie**
      - 12.3.3.2 – \_\_\_\_\_ **Lavoie**
    - 12.3.4 – **André Lavoie**
      - 12.3.4.1 – **Caroline Lavoie**

- 12.3.4.2 – **Jean-François Lavoie**
- 12.4 – **Mariette Lavoie** mariée à Roland St-Pierre
  - 12.4.1 – **Daniel St-Pierre**
    - 12.4.1.1 – **Dave St-Pierre**
      - 12.4.1.1.1 – **Camille St-Pierre**
- 12.5 – **Raymond Lavoie**
- 12.6 – **Liliane Lavoie** mariée à Arthur Belzile
- 12.7 – **Lucienne Lavoie** mariée à Vital Pitre
- 12.8 – **Thérèse-Adrienne Lavoie**
- 12.9 – **Michel Lavoie** marié à Jeanne-D'Arc Desbiens

## Arbre généalogique

### **Antoine Bourg**

Antoinette Landry

### **François Bourg**

Marguerite Boudreau

### **Michel Bourg**

Élisabeth Melançon

### **Jean-Baptiste Bourg**

Marie-Anne Thériault

### **J.-Chaculot Bourque**

Anne-Marie Forest

### **Raphaël Bourque**

Rosalie Leblanc

### **Laurent Bourque**

Judith Longuépée

---

### **Pierre Bourque**

Radegonde Arsenault

**Pierre Bourque** – fils de Laurent Bourque et Judith Longuépée  
époux de **Radegonde Arsenault** – fille de Frédéric Arsenault et Euphrosine Boudreau

1. **Wilfrid Bourque** marié à Johanna Turbide
2. **Ernestine Bourque**
3. **Rose-Anna Bourque** mariée à Nérice Turbide
4. **Geffrey Bourque** marié à Rosalie Thériault



## Arbre généalogique

### **François Bourg**

Marguerite Boudreau

### **Michel Bourg**

Élisabeth Melançon

### **Pierre Bourg**

Cécile Cormier

### **Pierre Bourque**

Madeleine Cyr

### **Melaine Bourque**

Brigitte Boudreau

### **Charles Bourque**

Marie Landry

### **Vilbon-Damase Bourque**

Ermine Bourque

---

**Christine Bourque** – fille de Vilbon-Damase Bourque et Ermine Bourque  
époux d'**Édouard Piley** – fils de Charles-Jules Piley et Estelle Cormier

1. **Marie-May** mariée à William Bourgeois
  - 1.1 – **Anonyme Bourgeois**
  - 1.2 – **Charles-Henri Bourgeois** marié à Jeannine Pinard
  - 1.3 – **Gilberte Bourgeois**
  - 1.4 – **Madeleine Bourgeois** mariée à Alexis Gallant
  - 1.5 – **Gisèle Bourgeois** mariée à Jacques Pitre
    - 1.5.1 – **Nicole Pitre**
      - 1.5.1.1 – **Marie-Noëlle Ouellet**
      - 1.5.1.2 – **Dave Ouellet**
        - 1.5.1.2.1 – **Enfant**
      - 1.5.1.3 – **Cathy Ouellet**
        - 1.5.1.3.1 – **Charles Leclerc**
        - 1.5.1.3.2 – **Émil Leclerc**
    - 1.5.2 – **France Pitre**
      - 1.5.2.1 – **Jonathan Turbide**
    - 1.5.3 – **Anonyme Pitre**
    - 1.5.4 – **Régis Pitre**
      - 1.5.4.1 – **Ève Pitre**
    - 1.5.5 – **Suzanne Pitre**

- 1.5.5.1 – **Nicolas Rioux**
  - 1.5.5.2 – **Sophie Rioux** conjointe de Rémi Lacombe
    - 1.5.5.2.1 – **Louis-Philippe Lacombe**
    - 1.5.5.2.2 – **Florence Lacombe**
  - 1.5.6 – **Marc Pitre**
  - 1.5.7 – **Renée-Claude Pitre**
  - 1.5.8 – **Annie Pitre**
  - 1.6 – **Yvette Bourgeois** mariée à Henri Gonthier
  - 1.7 – **Robert Bourgeois**
  - 1.8 – **Anonyme Bourgeois**
  - 1.9 – **Évelyne Bourgeois**
  - 1.10 – **Michel Bourgeois** marié à Jeanne-Mance Thériault
    - 1.10.1 – **Alain Bourgeois**
  - 1.11 – **Rollande Bourgeois**
  - 1.12 – **Roger-Alphonse Bourgeois**
  - 1.13 – **Roland Bourgeois** marié à Nicole St-Pierre
    - 1.13.1 – **Pierre-Luc Bourgeois**
  - 1.14 – **Émilienne Bourgeois** mariée à Sylvio Fournier
  - 1.15 – **Émilien Bourgeois** marié à Olivette Turbide
    - 1.15.1 – **Nelson Bourgeois**
  - 1.16 – **Lise Bourgeois** mariée à Marius Richard
  - 1.17 – **Nicole Bourgeois**
2. **Hilda Piley** mariée à Jean-Baptiste Bourgeois
- 2.1 – **André-Albert Bourgeois** marié à Laurette Bélanger
  - 2.2 – **Gustave Bourgeois**
  - 2.3 – **Jean-Paul Bourgeois** marié à Madeleine Lamanque
  - 2.4 – **Gilberte Bourgeois** mariée à Paul-Émile Dompierre
  - 2.5 – **Jeannine Bourgeois** mariée à Gérard Chevarie
  - 2.6 – **Réal Bourgeois** marié à Thérèse Savard
  - 2.7 – **Omer Bourgeois** marié à Monique Sylvestre
  - 2.8 – **Éveline Bourgeois** mariée à Jean-Jacques Lefebvre
  - 2.9 – **Roland Bourgeois**
  - 2.10 – **Anonyme Bourgeois**
  - 2.11 – **Joseph-Émilien Bourgeois**
  - 2.12 – **Gilles Bourgeois**
  - 2.13 – **Anonyme Bourgeois**
  - 2.14 – **Maurice Bourgeois** marié à Micheline Nantel
3. **Jeanne Piley** mariée à Albert Chiasson
- 3.1 – **Damien Chiasson** marié à Ghislaine Rainville
    - 3.1.1 – **Francine Chiasson**
    - 3.1.2 – **Réjean Chiasson**
    - 3.1.3 – **André Chiasson**
    - 3.1.4 – **Hélène Chiasson**
    - 3.1.5 – **Denis Chiasson**
  - 3.2 – **Anita Chiasson**
  - 3.3 – **Cécile Chiasson** mariée à Maurice Lachance
    - 3.3.1 – **Sylvie Lachance**
    - 3.3.2 – **Céline Lachance**
    - 3.3.3 – **Pierre Lachance**
    - 3.3.4 – **Katérie Lachance**
  - 3.4 – **Octave Chiasson**
  - 3.5 – **Gérard Chiasson** marié à Jacqueline Boudreau

- 3.5.1 – **Ghislain Boudreau**
- 3.5.2 – **Lison Boudreau**
- 3.6 – **Marcel Chiasson** marié à Gisèle Houle
  - 3.6.1 – **Annie Chiasson**
  - 3.6.2 – **Éric Chiasson**
- 3.7 – **Mathilda Chiasson**
- 3.8 – **Ferdinand Chiasson**
- 3.9 – **Jean-Yves Chiasson** marié à France Bouchard
  - 3.9.1 – **Manon Chiasson**
  - 3.9.2 – **Nathalie Chiasson**
  - 3.9.3 – **Isabelle Chiasson**
  - 3.9.4 – **Martine Chiasson**
- 3.10 – **René Chiasson** marié à Marguerite Duchesnes
  - 3.10.1 – **Luc Chiasson**
  - 3.10.2 – **Anne Chiasson**
  - 3.10.3 – **Marc Chiasson**
  
- 4. **Evelyne Piley** mariée à Alphonse Arsenault
  
- 5. **Gérard Piley** marié à Laure-Odile Dufour
  - 5.1 – **Gérard Piley**
  - 5.2 – **Tony Piley**
  - 5.3 – **Aline Piley**
  - 5.4 – **Ann Piley**
  - 5.5 – **Raymond Piley** marié à Marielle Demers
  - 5.6 – **Lorraine Piley**
  - 5.7 – **Johanne Piley**
  
- 6. **Alpide Piley** marié à Marie-Laure Lee
  - 6.1 – **Claudette Piley** mariée à Renald Poirier
  - 6.2 – **Roméo Piley** marié à Anita Thériault
  - 6.3 – **Édouard Piley** marié à Ghislaine Turcotte
  - 6.4 – **Marie-Hermance-Pierrette Piley**
  
- 7. **Maria Piley** marié à Onésime Gignac
  
- 8. **Roland Piley** marié à Marguerite Bélanger

# NOTES

(1) En 1896, le futur territoire de la Municipalité de Lac-au-Saumon, sauf les lots 39 à 44 du rang I du canton Lepage, fait partie au niveau religieux de la Paroisse de Saint-Benoît-Joseph-Labre d'Amqui et au niveau municipal de la Municipalité de Saint-Benoît-Joseph-Labre d'Amqui. Les lots 39 à 44 du rang I du canton Lepage font quant à eux partie de la Paroisse et de la Municipalité de Saint-Jacques-le-Majeur-de-Causapscal jusqu'en 1909. En 1903, les lots des rangs B et I à VI sont détachés afin de former la Municipalité de Saint-Edmond. En 1905, les lots des rangs B, I et II du canton Humqui sont détachés afin de constituer la Municipalité du village de Lac-au-Saumon. En 1907, au niveau religieux, les lots des rangs B et I à VI sont érigés sous le nom de Paroisse de Saint-Edmond-du-Lac-au-Saumon. En 1909, les lots 39 à 67 du rang I du canton Lepage sont annexés à la Municipalité du village de Lac-au-Saumon au point de vue municipal et à la Paroisse de Saint-Edmond-du-Lac-au-Saumon au niveau religieux.

En ce qui a trait aux registres des baptêmes, mariages et sépultures, malgré que certaines cérémonies peuvent avoir lieu à l'école-chapelle du rang III du canton Humqui, tous les actes sont enregistrés dans les archives de la Paroisse de Saint-Benoît-Joseph-Labre d'Amqui jusqu'au 31 décembre 1904. À partir du 1<sup>er</sup> janvier 1905, la mission de Saint-Edmond-du-Lac-au-Saumon, qui deviendra par la suite une paroisse, obtient ses propres registres.

---

(2) Un canton (*township* en anglais) est une ancienne division cadastrale du territoire qui visait à faciliter la concession de terres publiques à des particuliers pour la colonisation (source : Wikipédia). Le canton était généralement établi avant l'arrivée des défricheurs. Le canton était divisé en rangs, eux-mêmes subdivisés en lots. Ce mode de division cadastrale a maintenant été remplacé par le « Cadastre du Québec » où chaque lot possède un numéro unique de « 1 000 000 » ou plus. Il n'y a plus de rang ni de canton. Toutefois, la division originale par cantons et rangs s'observe encore aujourd'hui, ne serait-ce que par la présence des routes de rang. Notons que toute la partie de l'actuelle Municipalité de Lac-au-Saumon située au sud du lac au Saumon et de la rivière Matapédia était comprise dans le canton Humqui (rangs B, I, II, III, IV, V et VI), tandis que la partie nord faisait partie du canton Lepage (rang I).

---

# Carte 1

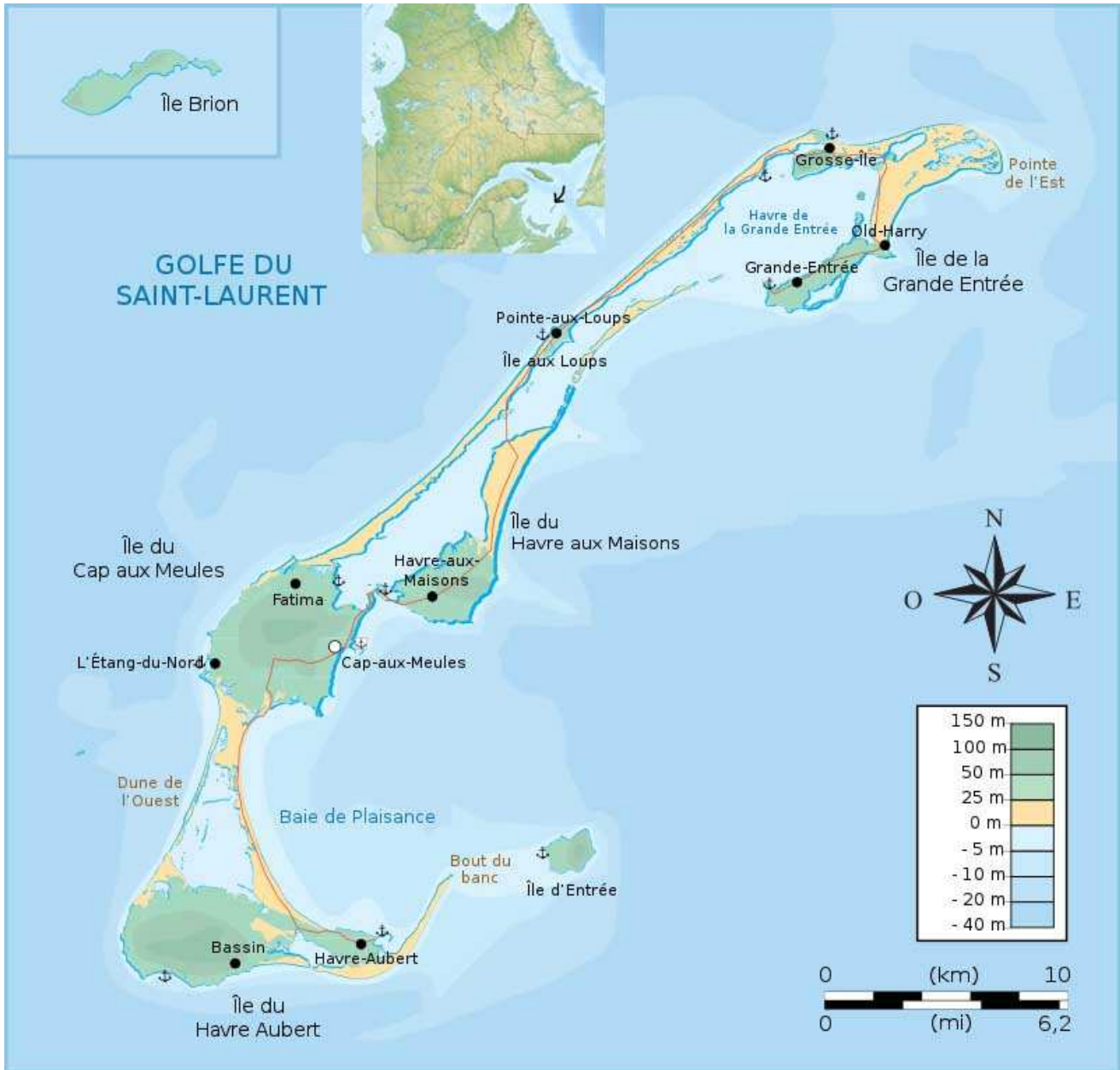

# Carte 2

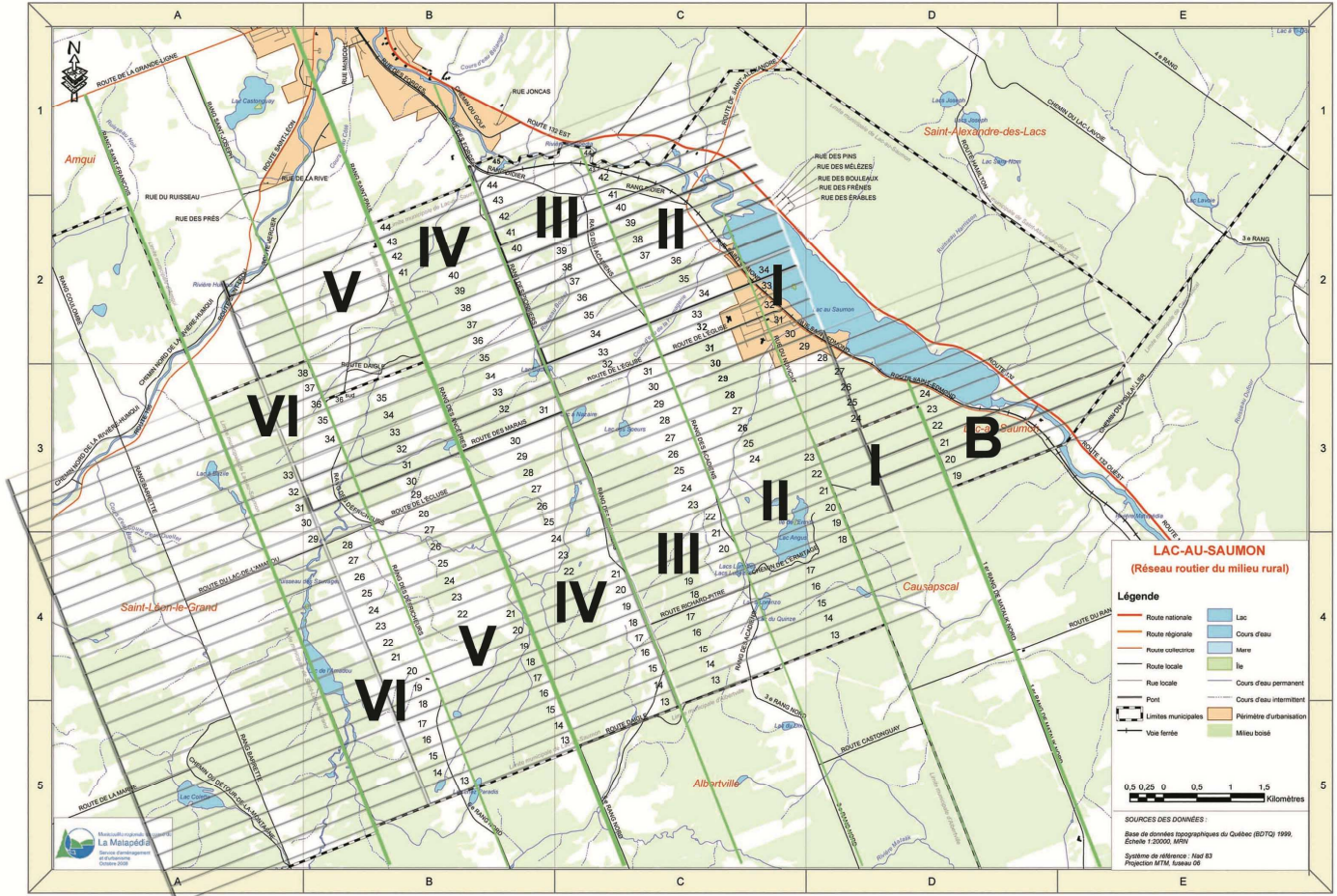

# SOURCES

Le livre « Il y a cent ans, j'arrivions des Îles », publié en 1996 lors du centenaire de l'arrivée à Lac-au-Saumon des premiers Acadiens en provenance des Îles-de-la-Madeleine, ainsi que le volume « Au grand jour ou les évolutions d'une paroisse canadienne » du curé-fondateur de Lac-au-Saumon, l'abbé Alexandre Bouillon, constituent les principales sources ayant servi à l'écriture du précédent texte. D'autres informations proviennent des archives paroissiales d'Amqui et de Lac-au-Saumon ainsi que de certains sites web spécialisés en généalogie. La liste complète des sources utilisées est mentionnée ci-après :

- [ancestors.familysearch.org](http://ancestors.familysearch.org)
- Bouillon, Alexandre. *Au grand jour ou les évolutions d'une paroisse canadienne, Saint-Edmond-du-Lac-au-Saumon, comté de Matapédia, province de Québec (Canada)*. Éditions Vulliez, Joigny, Yonne (France), 1926, 312 p.
- Comité du centenaire. *Programme-souvenir La mémoire en fête 1896 1996 Centenaire de l'arrivée des premiers Acadiens des Îles-de-la-Madeleine à Lac-au-Saumon*, Imprimerie Amqui (1996), Amqui, 1996, 47 p.
- [genealogie-info.ca](http://genealogie-info.ca)
- [gw.geneanet.org](http://gw.geneanet.org)
- [http://cadelle.blogspot.com/2008\\_01\\_01\\_archive.html](http://cadelle.blogspot.com/2008_01_01_archive.html)
- <https://paulinecarbonneau34.wordpress.com/2012/02/23/les-francais-aux-iles-de-la-madeleine/amp/>
- Leblanc, Bertrand-B., St-Amand, Iréné, Thériault, Raymond et al. *Il y a cent ans, j'arrivions des Îles*. Impression Nouvelle Image inc., Mont-Joli, 1996, 250 p.
- [numerique.banq.qc.ca](http://numerique.banq.qc.ca)
- Turbide, Rachel et al., *Geneviève et Eusèbe un héritage à partager*, Éditions Rachel Turbide, Le Bic, 2006, 451 p.
- Turbide, Rachel et al., *Répertoire des familles Turbide et Turbis descendants de Dominique Dithurbide et Marie-Anne Boudrot*, Éditions Rachel Turbide, Baie-Comeau, 1997, 158 p.
- [www.ancestry.ca](http://www.ancestry.ca)
- [www.ancestry.ca](http://www.ancestry.ca)
- [www.mesaieux.com](http://www.mesaieux.com)
- [www.nosorigines.qc.ca](http://www.nosorigines.qc.ca)
- [//fr.wikipedia.org](http://fr.wikipedia.org)